中央日報

社址南京中山路新街口北首 電報掛號一一三五

第二千二百二十三號 今日三大張售洋三分五厘

登記證
中警字第二〇一八 一七〇八號
郵政特准掛號立券郵總包優待遞送之報紙

定報價目
本報每份售洋三分五厘（本國及日本）每月一元三月二元八角（半年五元四角全年十元（新疆蒙古西藏）每月一元角（香港澳門）每月二元二角（外國）每月四元寄費在內報費先惠郵票九五折計算

廣告刊例
普通地位每日每短行刊費八角頭等地位每短行每日刊費一元長行視短行加倍評前視頭等加半（概用五號字計算長行排足七十一字短行排足三十四字均以三行起碼）

人事欄廣告
三十三字至六十六字每日刊費一元六十七字至八十八字一元五角一百字至一百廿字二元（概以五號字計算）

社長室二三〇四九 經理部二三三六六 廣告課二三六六四 發行課二三八五五 編輯部二一〇八三 譯校課二一〇二一 下關分社四一四七一

總理遺囑……等待我民族，共同奮鬥！現在革命尚未成功，凡我同志，務須依照余所著……表大會宣言，繼續努力，以求貫徹！最近主張開國民會議，及廢除不平等條約，尤須於最短期間……

國民大戲院

今天開映四場：
（上午）十時一場（下午）三時・六時・九時三場

裏衣衫齊揭去！
輕綃一幅抹酥胸！

人才薈萃，規模偉大，舉世爭譽，遠東創見

美國總統羅斯福氏誕辰，萬花團獨應召入宮表演，其名貴可知。今春該團應聘來滬表演，且二月之久，票價高至六元，而每場猶形客滿，其盛況可知，此次天一公司，不惜巨資，將該團在滬分期表演之三大節目，全部攝製有聲影片，名貴異常，萬勿錯過。

現代歌舞影片權威作

內容充實變化萬千其他歌舞鉅片僅本片之樣本而已

天一影片公司攝製收音

萬花園

GREATER MARCUS SHOW （執照添字二〇一號）

美女如雲，載歌載舞，花般嬌月般媚，使你眼花撩亂心旌動搖

費兩點鐘光陰，能領略五六小時之精湛表演

化極微代價，看前後三次名貴節目數十餘種

●千祈注意優待價目●

樓下一律三角　樓上後排五角，前排七角，捐稅在內，日夜一律

獨家裝置最新式標準大抽氣機空氣涼爽超人一等

今日四場時間：（上午）十時（下午）三時 六時 九時

大洋三角五角捐稅在內

首都大戲院

敬告各界

夏季影院 最重空氣
白天開場 窗戶緊閉
天熱人衆 悶人難耐
唯抽氣機 可免一切
價值萬金 獨家裝置
每時念次 調換空氣
濁氣排出 新氣放入
另增風扇 涼爽無比
不重宣傳 祇求實際
欲驗吾言 請來一試
消夏勝地 名歸實至

今天特別開映四場

威赫征大隊　虎耽無上軍
嚴赫空艦　視耽敵將

執照第一六六號

開天闢地中國第一部航空飛機驚險鉅片

參加飛機三百架航空軍隊全體動員一千一百磅重彈轟炸毀屋無算

壯大之聲勢

中央協助攝製，中央航空學校及中央防空學校全體同志四十餘人參加，導演用無線電指揮飛機作戰　蔣委員長及張學良司令親臨指導　航校長毛邦初先生及世界飛行大王意大利斐那第氏表演飛行絕技！

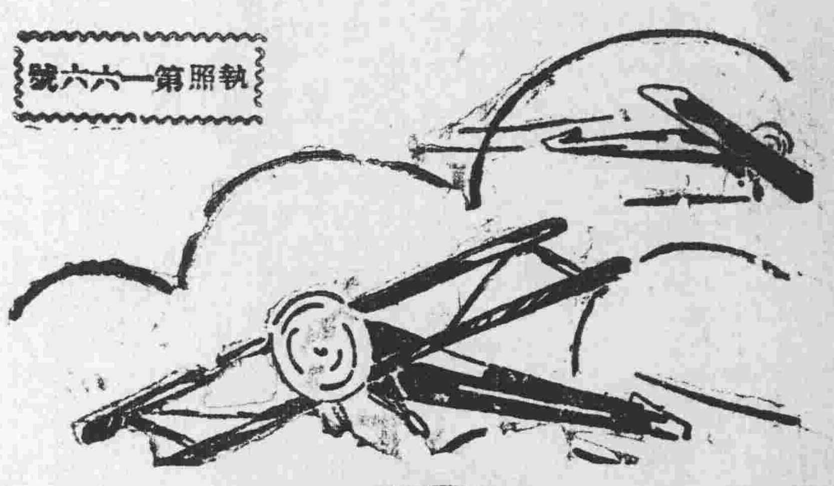

鐵鳥

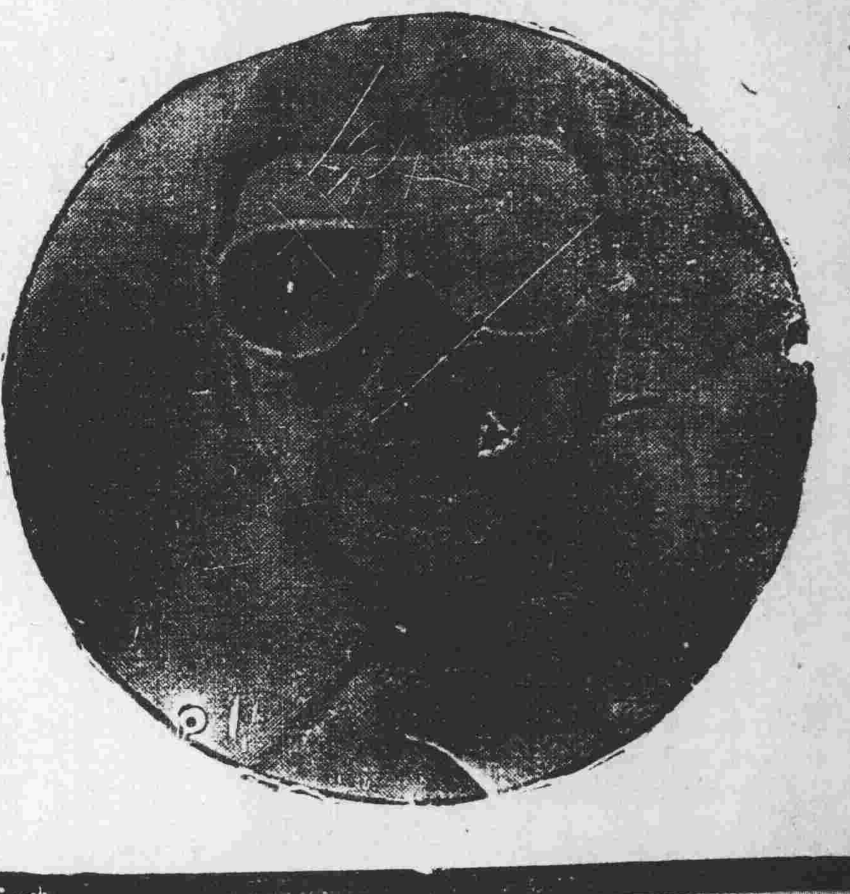

今日每場隨票附贈五福牌香烟一包 除票外

陳燕燕 高占非 蔣君超 傑作

（執照一六六號）

國立清華大學考選留美公費生廣告

[illegible]

(一)門類及名額：歷史一人；考古學一人；油組工業一人；理論流體學一人；高空氣象學一人；海產動物學一人；陶瓷工業一人；應用植物生理學一人；農學一人；農村合作一人；人口問題一人；國勢清查統計一人；

(二)應考資格：一，公立或教育部立案專科以上學校畢業，曾繼續研究所習學科二年以上而有有價值之專門著作或其他成績，或曾任與所習學科有關之技術職一[illegible]

(三)報名及考試日期：報名自八月十一日起至八月[illegible]日止，考試自八月二十一日起

(四)報名及考試地點：[illegible]

(五)詳細規程：欲索閱者請函附郵票一分投校註冊部招考股即寄（欠資函件不收）報名期內可逕向報名地點索取。

國立清華大學招考

(一)本科　文，理，法，工，各學院一年級新生及二，三年級轉學生

(二)研究院　各研究所一年級研究生

報名　北平在國會街北平[illegible]

考試日期　報名七月廿至廿六日　考試八月一日起

報名及考試地點　[illegible]上海在中山路大夏大學　武昌在武昌大學　廣州在文明路中山大學

注意　(一)武昌廣州兩地只招考本科一年級新生　(二)附郵簡章分投本校註冊部即寄

考簡章一分本科研究院兩種函索郵票一分投本校註冊部即寄

平榆通車今日開始
偽方入境手續亟應取消
出關旅客諸感不便我將提出交涉
昨開始售票冀省府在榆設檢查部

▲本社三十日天津專電　平瀋通車一日開始實行，行車安全，由中日雙方負責，省府已在榆設立檢查部，[illegible]通車出關視察、[illegible]

▲本社三十日北平專電　[illegible]以便日方警察隨車同行，[illegible]備車位，[illegible]平准一日晨八時四十分由東站開出。

▲中央社北平三十日電　平瀋列車定七月一日晨八時四十分由平開行，三十日已開始售票，車上服務技術人員，但檢時，全數下車，改由對方負責，偽組織在榆所設立偽大同公司辦理所謂入境手續，尚未取消，出關旅客諸感不便，將由我方提出交涉。

海關進口新稅率
財部今日起實行
通令全國各海關遵辦

財政當局、近根據國情與經濟上財政上之需要、并爲發展國際貿易起見、將海關進口稅稅則、加以減增、現海關進口新稅率、已經中央審議核准、國府特於昨（三十日）明令公佈、財部即定於七月一日實行、并通令全國各海關遵照辦理、聞此次增減稅率、共數十種、關於進口稅率減低者以棉紗一項、規定較前減低百分之五、最爲重要增加稅率者、大部關於五金類化學品奢侈用品云。

何鍵今日可抵滬
赴浙謁蔣後晉京謁汪
陳濟棠飭各將領返防

▲中央社政息、湖南省政府主席何鍵、由粵過港乘坎拿大皇后輪北上、聞何氏今（一）日即可抵滬、將赴浙謁蔣委員長、然後晉京謁汪院長、報告此行經過云。

▲中央社長沙廿九日電　何浩若由粵乘機回湘、據談、此次何總司令鍵赴粵、與西南當局接洽剿匪、興築公路、發展商務諸項、均極完滿、可爲黨國前途慶幸。

▲本社三十日上海專電　港電、二十九日晨陳濟棠召開軍事談話會、宣示南路今後進剿步驟、並討論進攻會昌粵都計劃、飭留省將領迅速返防布置。

太原各界
歡迎孔祥熙
共到萬餘人

▲本社三十日太原專電　本市各界、三十日晨在中山公園、召開歡迎孔祥熙大會、共到萬餘人、孔對晉人應有之自省、講釋頗詳、散會後赴省府各界公宴。

沈鴻烈謁何
報告青島治安

▲中央社北平三十日電　沈鴻烈三十日晨謁何應欽、報告青島治安、聞沈此來、係因運其雙親靈櫬回鄂原籍安葬、定一日起靈、沈僅送至定縣、由其姪照料南下、在定縣視察平民教育事畢、即來平轉車返青。

滬銀錢業
休業總結算
四日起復業

▲中央社上海三十日電　滬銀錢業自一日起休業總結算、銀業定五日復業、錢業定四日復業。

冀海防部軍需
領得餉款被竊

▲本社三十日天津專電　海防指揮部軍需李芸華、來津領餉、當領到半月餉五千餘元、於乘車返塘沽之際、在東車站將提包丟失、餉款均爲扒手竊去、李焦急萬分現正搜查中。

招待羅傑士
津銀界

▲本社三十日天津專電　津市中國銀行卞壽孫、中央銀行李達、廿九日晚在利順德飯店招待羅傑士

滬國貨展覽
定廿日移往鎮江

▲中央社上海三十日電　國產廠商聯合會主辦之國貨運動展覽會、三十日下午三時行閉幕禮、定七月二十日、應蘇省黨部之請、赴鎮江展覽。

國際勞工局

▲中央社日內瓦二十九日專電　國際勞工局、因該局中國分局主任陳宗城臥病日內瓦醫院短期難返華、昨日發表改任程海峯繼之、按程海峯爲中國出席本屆國際勞工會議工人代表之顧問。

中國分局主任易人

賈德幹返平

▲中央社威海衛三十日路透電　英使賈德幹、今晨偕其眷屬、乘英艦爾茅資號前赴塘沽、俾明晨乘火車、於當晚抵平。

處置薩國承認偽滿
國聯草擬決議案
如薩國不滿國聯之請其解釋
此決議將提出九月國聯大會

▲本社三十日上海專電　國新三十日日內瓦電、據負責方面消息、國聯官員三十日草擬一決議案、以處置薩爾瓦多承認「滿洲國」問題、如薩爾瓦多對國聯秘書長愛文諾、請其解釋承認之理由、不能滿意、則此項決議案、將提出於九月中舉行之國聯大會。

英法新商約
將影響我絲綢業
染色及印花綢因低稅率所得利益
將因未印花綢稅率加重而被剝削

▲中央社倫敦廿九日路透電　今日路透訪員走訪絲業聯合會人員、叩以英法新商約之影響、據答彼等尚未充分研究該項文件、但彼等之意見、以爲將使中國絲綢業受重大影響、染色及印花綢、因低稅率所得之任何利益、將因未印花與染色綢貨稅率加重、而全被剝制、英國由華輸入之印花與染色綢貨、爲數殊微云、絲業聯合會對於政府遲遲不解決此問題、頗爲不耐、將於下星期舉行重要會議、目前英日間對此項問題、顯未舉行任何談判。

日艦三艘駛湘
水兵竟登陸遊行

▲中央社長沙二十九日電　日艦三艘、昨由漢駛湘、水兵登陸遊行、藉名遊覽、今晨離湘下駛、省河仍泊日艦一艘。

萬劉段通車
京黔幹線

▲中央社南昌三十日電　本年興築之京黔幹線萬載至瀏陽段、今已完成、開始通車。

魯韓決痛剿海匪
海陸軍已逼近匪窟
匪求收編再放餘票

▲本社三十日濟南專電　趙鳴遠率部進駐霑化海濱、電韓報告、匪又釋二人後、要求先予收編百名、再放餘票、韓三十日覆趙、謂匪如不將餘票釋放、要求均談不到、決即痛勦、現海陸軍已逼近匪窟、並會一度剿擊。

＊　＊　＊

二次財政會議
決議案實施報告
整理地方捐稅會發表
今日起開始廢除苛雜

財政部以今（一）日爲全國廢除苛捐雜稅開始之日、亦即二十三年度各級地方預算開始施行之日、特於昨（卅）日公布該部推行財政會議廢除苛捐雜稅決議案之進程、江蘇湖北江西安徽浙江北平青島各省市執行財政會決議案之報告、及整理地方捐稅委員會之工作概況、關係國計民生、極爲重大、茲分誌如下：

一、緒言

此次財政會議、既蒙中央採納施行、國人一致擁護、予財會前途者、可謂光榮無上、當財會開幕之時、政部與會人員對於議各案、其所共同因地方財政、官之指示者、曰「非虛心不足以求其況、與切實解決之後、其對於會中案、亦有所共同「決心」、蓋決議行、必須濟之以堅庶貫徹實行。自上月終財會閉幕之結束、案卷之整紛紜、而同時對於案之規劃進行、且各案之關係、並於一司一署、而牽或更不止於本部重要各案、皆能一一處理之途徑、分別至今日、所有應行步驟、均能完成、俾府一一達到最後執由中央之最後決方政府、不誤預定開始之期。而財部長會前會親赴晤實地視察地方財會後復不避溽暑、親赴平津一帶、作更進一步之具體考察。是則中央對於財會決議各案、確敢自信爲具有實行之決心。

各省市政府代表及財政廳局長、其已返抵任所者、迭有函電報告、於決議案開始籌劃積極進行之情形、更有不待七月一日之期、即提前廢除一部份苛捐雜稅、以表示奉行決議案之決心者：如江蘇湖北浙江等省是。各地方政府對於財會決議案之執行、大有爭先恐後、異途同歸之趨勢。以今茲之熱烈情緒觀之、此後當益有事實證明、以慰國人之期待也、今日已屆七月一日、即國府明令廢除苛捐雜稅開始之日、亦即二十三年度各級地方預算開始施行之日。凡財會決議關於整理地方財政、解除民生疾苦各案、均將一一發端於今日。從此日新月異、實有無限光明之前途在。抑猶有進者、國人對於已往各種會議、有以「決而不行」爲病者、此次財會共議各案、當秉其心邁進之精神、不但望其決而即行、更望其行無不力、爰將近一月來、執行決議各案之經過情形、與國人以共見共聞、此後並擬按期撮要據實發表、以供各界稽考。其有行之有效、同表彰之不遑、設遇有困難、亦當作公開之研考。所望全國賢達、本其擁護財會決議之熱誠、羣策羣力、始終督察而協助之。則財會幸甚、國家幸甚。

二、財政部推行決議案之進程

甲、關於整理田賦各案

一、舉辦土地陳報案、此案已由財政部會同內政部、會呈行政院決議通過、並轉奉中央政治會議備案。二、各省辦理清丈案、此案已由財政部咨送內政部辦理。三、改革田賦稅則案、此案已由財政部呈奉行政院轉呈國民政府頒布明令、此後永遠不得再增田賦附加、並由部咨行各省市政府、照議決各案、切實減輕附加、嚴訂取締攤派規章。四、改革田賦徵收制度案、此案已由財政部咨行各省市政府、轉飭主管廳局、擬訂改革規章、送核辦。五、酌減察哈爾沿邊各縣賦稅案、此案已由財政部派員前往實地調查、並與察省當局洽商辦法。六、改灶歸民案此案已由財政部會同內政部、呈請行政院、轉咨立法院參考。七、清理積案、統籌辦法。七、撤銷包辦口稅案、此案已由財政部會同內政部、分咨各省市、轉飭擬訂單行辦法。八、減輕田賦附加抵補案、此案已由財政部、擬訂抵補方案三項、呈奉行政院通過、并已將菸酒牌照稅、自七月一日起、全數撥歸地方、印花稅收入亦已確定統收分撥辦法、自下年度起、準備以一成歸省、三成歸縣、二成補助邊遠貧瘠省份、同時與交通部正開始商討郵局代售印花辦法。九、減輕附加計畫案、此案已由財政部轉飭辦理。十、清賦計劃案、此案已由財政部呈請行政院、轉咨立法院參考。

乙、關於整理稅捐及廢除苛捐雜稅各案

一、由財政部轉奉國民政府明令限期廢除。二、整理牙帖案、此案已由財政部製訂整理辦法七項咨行各省市照辦。三、整理營業稅案、此案已由財政部製訂整理辦法五項、咨行各省市照辦、並徵集對於修改營業稅法之意見。四、改革契稅案、此案已由財政部呈請行政院議決、轉呈國府明令嚴禁。十一、改善地方財政及劃分省縣稅案、此案正由財政部併入劃分省縣收支內、呈院分令各省別咨令各省市、妥訂辦法、切實施行。十三、整理鐵路沿線捐稅案、此案已併發除苛雜案內辦理。十四、財政收支系統法及整理地方稅捐條例案、此案正在徵求各省市財政廳局意見。

九、豁免苛捐雜稅、另由中央籌補案、及嚴禁各縣於預算公布、額外攤捐案、此案已由財政部分別辦理。此案已由財政部另案訂有抵補辦法、呈院通過、並通行嚴訂取締攤派規章。十、已征統稅貨品不得重征案、此案已由財政部呈請行政院、轉呈國府明令嚴禁。

行政院、准將決議辦法四項、作爲各省市辦理契稅綱要、通令施行。五、裁撤郵包轉口稅案、此案正由財政部詳加研究、并令總稅務司籌議防止偷漏辦法。六、上海特區道契貼用印花案、此案正由財政部派員調查。七、外輪公司提貨單、一律全行貼用印花案、此案正由財政部派員調查。八、維持國產貨物原料及增加洋酒進口稅案、此案已由財政部分別辦理。

十五、設立整理地方捐稅委員會暨監理委員會案、此案已由財政部成立整委會、至各省市監委會、現正分別籌備中。十六、廢除苛雜必先統一軍政案、此案正由財政部審核、擬即呈院轉送軍事委員會核辦。

丙、關於確定地方預算各案

一、菸酒牌照稅劃歸地方、此案已由財政部分別呈咨令飭、自二十三年度起全數劃歸地方。二、司法收入及司法經費案、此案正由財政部與司法行政部會商辦理。三、一切國家收入、均由中央直接征收、國家支出由國庫統籌支付案、此案正由財政部籌議實施辦法、并已派員分赴西北邊省調查。四、劃分省縣收支標準案、此案已由財政部呈院、分令各省市酌擬標準呈核、已由財政部呈院轉請國府核辦。五、修改預算章程案、此案已由財政部呈院轉請國府核辦。六、訂定辦理縣市地方預算規章案、此案已由財政部咨行各省政府訂定規章。七、確立地方政府會計制度案、此案已由財政部呈請行政院轉送立法院參考。八、各級地方政府辦理預算應行注意事項案、此案已由財政部咨行各省市政府照辦、並請將概算送財政部審核。

丁、關於其他決議各案

一、取締各省市擅設地方銀行案、此案已由財政部呈院、通令各省市取締。二、確定綏靖經費由財政部分擔中央全國經濟委員會、川康邊防總指揮部、籌募辦理、中央地方內外相維及必要支出匯款補助案、此案已由財政部併案辦理。四、劃一征收洋米進口稅案、此案已由財政部併案辦理。五、各省特稅區域案、此案已由財政部呈院分飭施行。五、西藏補士蘇劃入七省特稅區域案、此案已由財政部併案辦理。八、遺產稅案、此案已財政部擬訂遺產稅細則草案、呈院轉送立法院審議。七、安徽請撥專款以利建設案、此案已由財政部送請經濟委員會酌辦。八、設立土地銀行及國民銀行案、此案正由財政部研究辦理。九、請政府申令各省地方官、對於整飭金融協助辦理案、此案已由財政部呈院轉呈重申前令、切實辦理。十、救濟農村金融案、此案已由財政部會商各關係部會辦理。十一、取締私發鈔幣案、此案已由財政部定、并已於儲蓄法中有特別規定。十一、取締私營銀幣私分咨各省切實取締。

（未完）

班禪大師昨抵京
安欽等均到車站歡迎
下午五時往訪汪院長

班禪額爾德尼大師、因回藏事宜、亟待與中央接洽、特於前（二十九）夜由滬乘十一時快車、於昨晨七時一刻到京、大師所坐花車、兩面窗間、均用黃綢結綵、在陽光曦微中、耀眼炫目、隨員等則另乘特備之頭二三等客車、至隨來人員、計有傳巴堪布、北平辦事處長羅桑楚臣大卓尼、秘書長劉家駒、大夫堪布夏堪布齊卓尼麻青木蘇得巴、及衛士等數十人、到下關京滬路車站、

歡迎人員

計有銓敘部長、考試院秘書長許崇灝、考選委員會副委員長陳大齊、國民政府委員黃復生、國府秘書謝健、蒙藏委員會委員格桑澤仁、暨該會秘書科長等、安欽大師、丁吉呼圖克圖、與薩迦暢達呼圖克圖、秘書長王羅階、處長羅友仁、班禪駐京辦事處長羅桑堅贊、及班禪招待所全體職員共約五百餘人、西藏補習學校全體學生并在中家巷班禪招待所門前、列隊歡迎、班禪大師車到站後、各歡迎人員、即登花車前往晉謁、略事寒暄後、即下車乘七八四號汽車、直駛招待所休息、各歡迎人員、亦隨送至招待所而散、中央社記者、特往晉謁、承

班禪談話

由處長羅友仁翻譯如下、略謂在滬所患牙疾、現已痊癒、并另裝就新牙、返藏時期、須俟與中央商洽後、始能決定、至回藏所取路綫、現亦未定、前藏曾邀請由海道前往、故青海蒙番王公及伊克昭盟盟長聞訊、特推代表與薩班暢達呼圖、克圖阿若勒鄂齊爾及明瑪等南下、約請反藏前、先赴各該處講經宣化、惟尚未應允、若回藏路綫與中央商議決定後、係取道陸路、則當順道往伊克昭盟及青海宣化、俾慰喁喁之望、現京中天氣酷熱、身體頗感不耐、擬俟與中央接洽完竣、即離京赴平避暑、以後若由海道返藏、再南下過京、若由陸道則即由北平啓程、不再晉京、惟本人（班自稱）或將改赴莫干山或廬山避暑、順便與蔣委員長一晤、事未有定、至返藏事務、現擬先由安欽大師赴藏、佈置住所等一切事宜、若由海道回藏、因途程較近、當俟安欽大師佈置完竣始首途、若由陸路、則道路遼遠、祇須各項事務、辦理完畢、即行啓程矣云云、又下午二時許、蒙藏委員會副委員長趙丕廉、特往訪晤大師、暢談一切、大師本定今（一）日晤汪院長、因適爲星期日特改昨（三十）日下午五時、赴鐵道部官舍訪候、并定今（一）晨參加國民政府成立九週年紀念典禮、下午五時、則赴軍官學校教育長張治中歡宴云。

請敘低一級
蔣何均電復嘉勉

▲中央社開封二十九日電　劉峙前以近日中央已頒佈任官條例、而報載何應欽電請中央、於任官時改敘中將、特於廿五日電蔣、於中央任官時、照何例更敘低一級、並電告何以明始終相隨之旨、茲接蔣廿八日復電云、謙撝佩、關于軍官佐之敘任、已飭令妥愼擬議、以杜浮濫、又何廿七日復電末云、承示卓見、具徵同情、至爲欣慰、還望砥礪部屬、一致倡導云。

藏本案賞金分配
分爲賞金獎金兩部
昨由陳焯親自點發

（中央社）頃據記者探悉、首都警察廳尋獲藏本案內之獎賞金一萬元、業於昨（卅）日由警察廳會同憲兵司令部、向財政部領到、因於昨（卅）日上午十時、赴警察廳訪問、正值該廳廳長陳焯、會同憲兵司令部派員在客室內分發、陵園警衛長馬湘、明孝陵植物園主任葉培宗、及工友張燕亭等、均在座、此款聞係稟承汪院長面諭、分爲賞金獎金兩部、賞金五千元、係照案全數發給、其分配情形如下、報告人張燕亭二千二百元、工友魏欽忠一千元、郝正嶺一千元、明孝陵植物園全體工友八十餘人二百元、劉順興茶麵店一百元、陵園警衛處弟兄五百元、以上計共賞金五千元、由陳焯親自點發、並對張燕亭等面加慰勉、且作簡短訓話、告以政府發給賞金之意義、及人民對于國家及地方政府應有之認識與盡力、並希望張等善用此項賞金、以爲創業基礎、至獎金五千元、係奉諭犒勞此次出力憲警者、計憲兵司令部二千元、首都警察廳三千元、均已於領到後分別支配矣。

▲　▲　▲

孫科接見滬記者
談審查憲草經過
增加軍事財政兩章
政院組織亦有修正

▲中央社上海三十日電　孫科晨車抵滬寓私邸、接見報界、暢談審查憲法初稿事、據謂正副總統之選舉、及行政院之組織、均有修正處、並增軍事財政兩章、共爲十七章、孫決在立院休會期內、偕夫人赴檀香山消夏、行期在兩週之後。

中波商約
正在商訂中
外部電復滬商會

▲中央社上海三十日電　外部電復滬商會、謂中國波斯商約、現正雙方磋商、已達相當程度、可不必在商約未經商訂就緒以前、先由兩國代表、交換文件、規定兩國貨物互相享受最惠國待遇、至華茶輸波問題、訂約時自當特予注意、以維利權云。

俄使館秘書
梅尼今日到漢

▲中央社漢口三十日電　俄使館秘書梅尼、二十八日離京來漢、計程七月一日可到漢、市府已奉省府令、俟梅到後、即將舊俄領館正式移交。

蕭振瀛赴贛

北平軍分會總參議蕭振瀛在京公畢、於昨（三十）日上午十時、由京乘江順輪赴九江、轉往牯嶺、候謁蔣委員長、隨時報告察省軍政各情云。

國民政府命令

國民政府昨（三十）日命令、（一）行政院院長汪兆銘呈、據司法行政部部長羅文幹呈、請任命周予敬試署河南高等法院庭長、楊資洲試署河南洛陽地方法院院長、陳紹仲試署河南洛陽地方法院檢察官、郭挺然試署河南洛陽地方法院推事、應照准、此令、（二）行政院院長汪兆銘呈、據司法行政部部長羅文幹呈、稱署河北高等法院庭長陳寬香、署河北高等法院推事、吳懷仁王紹穀李紹言高廣德、署河北天津地方法院庭長祝宗堯、署河北天津地方法院推事余鑑澄另有任用、均請免本職、應照准、此令、（三）茲修正海關進口稅稅則公布之、此令。

郭泰祺晤台維斯
談海軍談判經過與趨勢
英準備建築最強之新艦

▲中央社倫敦二十九日路透電　中國對於海軍談判事項、現極注意、此於今晨美代表台維斯與中國公使郭泰祺之互商此事、而可見者、聞美人方面對於一般談話之趨向、現頗愉快、台維斯與郭泰祺互談、乃由郭使商請所致、蓋郭公使欲知海軍談話之趨勢也、台維斯告以談話經過情形、幷表示對於談話進行之樂觀、美人方面對此談話暫有信任、據謂下星期將與英代表再作一次會談、不過雙方尙未有切實決定耳。

▲中央社倫敦二十九日哈瓦斯電　每日電聞報載稱、日本已決定在一九三五年海軍會議時、要求日本海軍與英美兩國平等、據云任何建議、凡欲使日本海軍比率不及英美兩國者、均爲日本所拒絕云。

▲中央社倫敦三十日哈瓦斯電　每日電文報載稱一九三七年美國開始建築之軍艦其上所裝之砲較之目下所有者、加快一倍、船上主要部份皆有特別設備以防天空轟炸並將設置新式高射砲八至十二尊、配以多數重機關槍、以二架爲一單位、此種新式軍艦、將名爲國王喬治第五式、其上將設蒸氣轉動氣罐、但狄塞爾式發動機、亦準備設置之、俾將軍艦活動範圍、增至二萬公里、海軍部現正研究以上項設備、用於二萬二千噸至三萬五千噸之軍艦、（確定噸當視一九三五年海軍會議之結果而定）海軍部之意、擬將新軍艦之標準、定爲萬二千噸、其砲位口徑、不超過三十英寸又十一、但如他國製造三萬五千噸之軍艦時、則英國亦不肯相讓、總之、英國新造軍艦、由任何一點、均應與外國最新最強之軍艦相等云。

沿江海各縣 保衛團
蔣委長力謀整頓

▲中央社南昌三十日電　蔣委員長對各省沿海沿江各縣保衛團力謀整頓、訂立辦法、嚴加訓練、幷規定每年檢閱一次。

監察使署
監院積極籌設
定七月爲籌備期間
監使人選在物色中

監察院連日趕編之各區監察使署、預算現業已編制完竣、送往主計處、刻正積極物色監察使人選中、聞該院以此次監察使署之設立、係屬創舉、故對于人選、均以聲望素孚、廉潔果敢爲選擇標準、院外人選、除有請葉楚傖陳立夫兩中委、分任江蘇及皖贛兩區監察使傳說外、院內人選、聞監察委員周利生、劉莪靑、高一涵、于洪起等、亦最有希望、並定七月份爲籌備期間、又據該院息、于院長以院務甚忙、暫時幷不離京、外傳將赴威海衛避暑、及該院將從七月一日起休會一月說、均屬不確云。

湘賑委會
請賑濟水災

▲中央社長沙廿九日電　湘省賑務委員會、昨續電中央賑務委員會、報告湘潭岳陽汝城桂東四縣水災情形、併請迅賜撥發鉅款賑濟。

交部舉辦
九省長途電話
籌足經費七百萬

▲中央社上海三十日電　交部舉辦九省長途電話、經費定七百餘萬元、已籌措有着、幹支共八綫、除正在架設之京滬綫外、平津支綫即舉辦、其餘各綫、九月間將同時興工。

津隴兩路局
預防水患

▲中央社徐州三十日電　徐埠二十九日晚大雨竟夜、三十日仍繼續未止、河水漲、鐵部以每屆伏汛、各路沿綫河道、泛濫時虞、工程資產、屢蒙重大損失、現値夏初、又近潦漲之期、爲預防患、特電令津隴兩路局、轉飭主管人員、於路基橋樑涵洞堤防及涵道等、妥爲預防、以免水患、兩路局已遵令辦理。

陝省得甘霖
邵力子電京告慰

陝西省連日天氣亢旱、各地農家、望雨甚切、更以西北雨量最少省分、企盼尤甚、頃監察院長于右任、接陝西省政府主席邵力子來電、謂陝省現已得甘霖、茲特探錄其原電如下、于院長右任兄助鑒、此間麥收後頗苦乾旱、前星期四下均雨惜甚小且未普遍、今（二十九）至申透雨、四野霑足、於種收及棉田甚有益、知注特聞、弟邵力子叩豔（廿九）云。

朱家驊
慰留黃乃樞

▲中央社上海三十日電　朱家驊三十日由京到滬、慰留黃乃樞。

蘇廢除二批苛雜
令各縣詳報核辦
今日起接辦烟酒牌照稅

▲本社三十日鎭江專電　蘇省接辦烟酒牌照稅、一日起歸財廳、已派科長任祖芬赴京點額、蘇省牌照數額爲七萬五千張、年可收稅六七十萬、以此款抵補廢除苛雜用、蘇二批廢除苛雜、正令縣詳報中、恐各縣巧易名目無補於民、將於最近期內、派專員赴各縣詳查。

蘇省禁煙會
令各縣設戒烟院
通過縣禁煙會及醫院經費
省禁煙委定七日舉行宣誓

▲本社三十日鎭江專電　省禁煙會一日開會、議決、（一）省禁煙委定七日宣誓、（二）全省戒煙技術事、託省立醫院派員會同各縣禁煙會辦理、（三）嚴令各縣速設戒煙院、限十日內具報籌備情形、（四）通過縣禁煙會及戒煙院經費標準、開醫院開辦費爲二千元、經常五百元、禁煙會開辦費二百元、經常費五百元、尙須呈省府核准。

榆林鳥瞰（續）
蒙邊重鎭

三、小學、榆林城內小學、以第一高小爲較完備、共十一班、學生五百餘人、校址爲榆陽書院及考院舊址。

榆林有通俗圖書館一所、設在中山街之新洋樓、有通俗書數百冊、有平津報紙三份、當地報紙一份、榆林有上郡日報館一所、每日出一張、因陸軍八十六師裝有無線電、故京滬消息、翌日即可發表、該報主筆景岩徵氏係前榆林道尹、學極淹博、該報邊情介紹一欄、頗有精采、西北文獻一欄、多爲平常史地書中所不易見者、惜以交通不便、推銷不廣耳、該報爲榆林縣黨部常委兼八十六師特別黨部常委孫士英氏所創設、一切經費、則井岳秀補助特多。

七、黨務　榆林在民國十九年以前、無黨務之可言、自中央派孫士英等至榆後、民衆始知有黨、現時府谷神木一帶、共黨分子活動甚劇、神木縣去職曾有鄉長九人被殘殺之事件、一時無知鄉愚及失業青年附和者、實繁有徒、孫士英謂苟不早爲之計、勢必星火燎原、將蹈江西覆轍、深望中央注意及此、並速爲有效之處置云。

八、工業　榆林除職業學校及陸軍八十六師修械所外、無其他機器工業、手工工業以地毯廠最爲活潑、全城計大小有三十餘廠、以惠記地毯廠之規模爲最大、隆記、永和等廠次之、共有工人二千左右、每日能出地毯二千方尺、工資自一角至四角、織造地毯、不須機器、僅大小木架數床而已、出品有大地毯、坑毯、馬褥、椅墊等、大小不一、通常有二種（橫二尺縱四尺）、三五四六等名目、每方尺價約一元至一元五角、出品堅固美觀、不亞於平津所織者、故多運津轉輸美國、其粗陋之貨、則由當地邊客、售與蒙人、其他舊式羊毛加工業如氈帽毯毛褥等亦有數處、出品皆運銷鄰近各縣及內蒙一帶。

九、商業　榆城四面沙地、不宜耕種、故無所謂農業、人民全賴與蒙人交易、以維生活、故對蒙貿易極盛。城內商人、可分爲三幫、一爲山西幫、率開雜貨舖、以來自山西文水孝義平遙者居多、獲利頗厚、二爲河南幫、率開書舖及文具舖、以籍隸懷慶衛輝彰德者爲多、是項商人、聞皆一担兩籃肩挑而來、今則不乏面團團爲大腹賈者矣、三爲本地幫、多開洋廣綢布舖利息甚厚此外平津洋行駐榆採辦皮毛之莊客、亦有十餘家、榆林人什九操邊客業約有二千人若輩咸嫻蒙語通蒙情每年舊歷元宵後、即相率至蒙地、以騾馬載茶布針線等物、向內蒙鄂爾多斯一盟七旗之地、與蒙人交換皮毛牲畜、復以其換得之皮毛售諸皮毛商、一轉手間、則八口之家、可以無飢矣、聞邊客對蒙人盤剝重利、欺詐取財、無所不至、蒙人愚昧無知、鮮不受其欺愚者、故時與蒙人發生交涉、民國二十年、井岳秀氏以八十六師及榆林縣政府名義、與蒙古鄂爾多斯扎薩克多羅貝勒烏審旗之特岡斯阿木古龍、互訂規約十二條、規定蒙人不得入境滋事、邊客及邊民亦不得欺凌蒙人、近三年來、漢蒙交易頻繁、相安無事、三百里內蒙古人對於井氏雖婦孺亦莫不懷其德而畏其威、吾人於此、可知宣撫蒙旗、應恩威並用、徒優待一二大喇嘛、於實際仍無禆補也、榆林每年輸出羊毛大約一百五十萬斤、（二十兩）紫羊絨二十萬斤、（十六兩）駝絨十三萬斤、（二十四兩）、就中以紫羊絨爲最佳、多由天津轉運美國、駝絨次之、羊毛則品質不佳在天津羊毛市場、稱之爲榆字套毛、大約每百斤售二十元左右、榆林每年有騾馬會四次、其會期在舊歷正月十三、七月十五、九月十五、十月十五等日、每次由蒙人帶至會場、計有馬約自三四百至千匹、騾則爲數甚少、馬有科馬扇馬之分、每匹價目二十元至五十元、騾自三十元至八十元驢則十餘而已騾馬會中每成交一馬徵收牙紀一牙用共三角二分、每値一元徵稅五分。榆林商人無論對漢人對蒙人、論價時向不公開、率由牙郎從中說項、先由牙郎與賣方以手指互在衣袖裏問價、再由牙郎與買方以手指告價、亦於袖裏爲之、蓋牙郎欲從中圖利、非此恐他人知曉也、初至該地、見此袖裏乾坤、莫不以爲怪焉、當有肚剝羔之交易、亦頗活躍、收買者率爲洋商、每張售價自二元至八九元不等、政府雖時申禁令、而此風仍未稍殺、利之所在衆必趨之也糧食價貴殊甚、布疋茶磚亦極貴、惟皮毛內三者較內地特廉、羊肉每斤（二十四兩）約一角、煤炭每元約五百斤因榆林煤炭現不收稅、聞當局本擬征稅、以井岳秀氏之力爭乃免、誠以煤炭爲人民命脈所寄、若課以稅則人民益不堪負担矣。

十、交通　榆林水道東有無定河直通黃河、西北有芹河、頭道河、二道河等通蒙地、惟皆不通舟楫、在交通上等於無用陸路則有駝道通包頭寧夏及山西汾陽、現時山西汽車道已通至柳林、陸軍八十六師去年曾派兵士築汽車道、與柳林相銜接、已成六十里、聞井岳秀氏、對於兵工築路已定有整個計劃、擬逐步築成榆包榆寧諸路此項計劃、若果能實現、則近而回蒙諸部、遠而新甘萬里、所有蘊藏之富源、皆不難開發矣、顧國庫空虛、陝北災黎滿目、一時恐難如其願耳。

十一、煤礦　榆林舊府屬各縣、煤鑛蘊藏甚富茲述之如下、一、榆林煤田位於縣之東南及正南十里至五十里、地點共有七處、即米家園子、杭莊、劉抓、跳溝子、葉村台、郭家溝、梁家卯等地方、質爲煙煤塊、堅而有光、井深約二丈餘、面積約四百方里、蘊量約二百五十六兆噸、其煤質成分爲炭素七〇、一五、揮發物二七、八三、硫鑛〇、四九、灰分一、八、水五、九四、熱量八〇至八五、二、府谷煤田、在縣東北六里至十五里之柳林、磧村、劉家溝村、都村等處、質爲有煙煤、多巨大之塊、井深僅二丈許、面積約一百方里、蘊量約一百六十兆噸、三、神木煤田、在縣西三十里至八十里者、爲沙溝卯村、大邊村、炭窰溝村、神樹村窰子抓等處、在縣西北九十里者、爲盧家溝村一處、所產煤質、堅黑有光、燃燒極易、面積約三百方里、蘊量約有四百八十兆噸、四、米脂煤田、在縣西北五十餘里之龍耳崖溝、質堅色暗、面積約二百餘方里、蘊量約計九十兆噸、（未完）

江西上高
夏布業日趨衰落
近年出產僅値卅餘萬
失業者已達半數以上

（上高通訊）上高在江西西部係一較小縣分、土地面積共約七千餘方里、人口約十六萬餘人、出產以蔴爲大宗、次爲苧豆及大蒜、穀米不足、尙需由高安運入補充、瓶有白黑二種、白蔴可作夏布、黑蔴多作繩索及鞋、夏布運銷全國及朝鮮、最盛時每年可有百萬元交易、萬寶山事件及九一八事件先後發生後、朝鮮及東北四省、市場失去、生意頓減、加以國內各地、連年災荒、經濟破產、夏布市場、更形減縮、近一年以來、只有三十餘萬元、交易爲最盛時五分之一以夏布爲生而失業者達半數以上在業者亦減少生產、不獲一飽、夏布以白蔴爲原料自白蔴生產以至消費者穿用夏布經過手續甚多、茲一一分述如下。

每逢陰歷一四七日、蔴農肩入城、名爲當墟、白蔴店五家、專事收買白蔴、各鄉績蔴家庭、亦於當墟之日、遣人進城、向白蔴店買蔴、白蔴店賣蔴、以百斤約三十五六元、折成兩計約二分二釐、每銀元兌三千四百文、二分二釐合七十五文、績蔴人買蔴、每兩九十文、卽白蔴店進出之間、每兩白蔴、獲利十五文、爲進價百分之二十、績蔴人多爲女工、老少皆有、先將白蔴浸在水內、將蔴撕成細絲、一根一根接上、每人每日可績蔴一兩、亦有少至五錢者、蔴絲爲一條連續長絲、繞成一圈、重約一兩上下、當墟之日、績蔴人卽持蔴絲到市上求售、蔴絲每兩可賣一百七八十文、卽每績蔴一兩、可獲利八九十文、買蔴絲者爲機戶老闆、機戶老闆、爲小有資產者、備有布機、雇有工人、夏布一尺六寸五分、每丈長四丈八尺、工人每日可織二丈、工資約五百文、夏布織成、老蔴自己或遣人到夏布莊求售。

夏布莊共有十二家、夏布莊代客收買、不作門市另售、機戶持布入布莊、即有識貨人看貨、機戶索價、不以每匹論、而以所持布匹全體論、布莊還價、每低百分之十上下、機戶急於脫手、亦每忍痛降價、價既定、布莊卽寫一莊票、交與機戶、布莊取佣金百分之二九八作價、卽每百元貨莊票上只寫九十八元、機戶可以莊票到任何商店兌現。

外地莊客定貨、以用信者爲多、親自來者亦有、現在莊客以上海安慶鎭江等處爲重要中心、上海貨每以十五匹爲一綑、計有細布三匹、每匹約値五六元、粗布十二匹、每匹約値三元、安慶貨每以二十四匹爲一綑、計有細布三匹、每匹約値四五元、粗布十七匹、每匹約値二元、鎭江貨每以二十九四爲一綑、計有細布七四、每匹約値八九元、粗布二十二匹每匹約値三元、分類有定則、未有錯亂者、布莊向莊客收倒佣百分之一、收莊票之商店、每集有百元之整數、卽向出票之布莊掉換匯票、匯票在市上流通、本縣入口商購買所指定地點之匯票、以便寄與有來往之出口商、作爲貨價、零頭在結賬時淸算匯票價格因市面需要大小而有升降、升降相距恆約一元、一年前所完成之贛湘公路、（自南昌至萍鄉）雖經過上高、但因運費太高、夏布仍用木船裝運、夏布再由莊客經過夏布行及零售商而分銷於消費者、夏布質較脆、易生綹折、卽本地居民、目下亦多改用絲綢及棉布故夏布若不急加改良、卽使無經濟恐慌、亦難立足也。

晉編遣會議
決定裁兵方案
裁官長千餘士兵二萬餘
月可減經費十九萬餘元

▲中央社太原三十日電　晉各將領二十九日在綏署開編遣會議、決定裁兵方案如下、步兵各師旅每營裁一連、團以上各部仍舊、每部共裁官長七十名、士兵二千一百六十名、全軍各師及獨立旅共裁官長六百二十名、士兵一萬八千八百六十餘名、騎兵裁官長八十七名、士兵一千四百餘名、砲兵裁官長一百一十名、士兵五百七十餘名、全軍步騎砲兵共裁官長一千二百八十餘名、士兵二萬餘名、每月可減經費十九萬餘元、並定自七月廿日前、一律裁編竣事。

▲中央社北平三十日電　傅作義三十日語記者、本人定二三日內赴晉謁閻錫山、晉綏軍縮編問題、在原則上已定辦法、惟仍待研究、如實行時月可減軍費二十萬元云。

滬連日酷熱
疫病盛行
患者多係勞力者

▲中央社上海三十日電　滬地連日酷熱、疾病極多、上海時疫醫院自廿六日至卅日、病人前往診治者達八百餘人、其中男子約佔四分之一、大多數爲勞力者、病症腸胃炎佔百分之七十、瘧疾與中暑佔百分之卅、大都腸胃炎較易施救、瘧疾次之、中暑則最爲危險云。

導淮入海
採用征工辦法
測量隊卽出發

導淮委員會、以導淮入海工程、至爲亟要、惟經費無出、頗感困難、特函商江蘇省政府、以採用疏濬六塘河征工辦法、分令有關各縣、征工開浚、自淮陰楊莊經黃河七套至套子口一帶入海工程、長約一百六十餘公里、分兩年工作、自本年起、開始進行、其測量隊經費、及一應員工儀器、均由淮會自行籌備、所有疏浚工程與築堤工程、及其他關於工程方面所必需之設備、則均由蘇省府征工辦理、並聞已由淮會函商蘇省、提經省府會議、將原則通過、咨復淮會、現已將導淮入海施工測量隊、組織就緒、不日即可出發實施測量云。

經委會
最近工作報告
分公路水利衛生農業等項

全國經濟委員會廿三年份事業進行計劃、業經該會第二次委員會議議決通過、幷已由會呈奉國府、准予備案在案、關於是項計劃、原定各項事業、現經分別籌辦、茲將該會各項經辦情形、分類列舉如後、

（甲）關於公路建設事項、一、繼續督造七省聯絡公路及閩省與贛粤閩邊各公路、截至本年五月底止、已可通車之路線、共計五千七百五十餘公里、正在興築之路線、共計二千五百二十餘公里、本會已撥築路基金、連同籌備處期間所撥款額、共計四百八十一萬一千餘元、二、分區督察各省公路工程、已於武昌南昌分設第一第二兩區督察處、分別督察兩湖及江西公路工程、另於安徽福建三省、分設第四第五第六三區督察工程、司分辦所管區域公路督察事宜、第三區（浙江省）第七區（江蘇省）督察事宜、則暫由會直接辦理、三、組織西北公路查勘團、前往陝甘查勘西蘭西漢蘭（州）古（浪）三路工程、及西蘭車務事宜、並派公路處趙副處長祖康、前往西北、視察陝甘青三省交通情形、並規劃西北公路工程車務事宜、四、興築西蘭公路、已於三月間設立西蘭公路工務所、並分設邠靜定蘭兩工程辦事處、流動工程隊、測量隊各一隊、分別積極辦理全部工程、分急工及第一期工程兩種、急工以全路能通車爲度定於本年七月內完竣、第一期工程、擬儘半年內完成、本年份計需工程費八十萬元、五、籌備西漢公路、該路經派員勘定採用由西安經寶鷄鳳縣留壩褒城而至漢中之路線其西安寶雞間現可通車、擬暫利用、至寶雞漢中間、共長約二百二十餘公里、現分三段同時施測、儘三個月內測竣興工、本年內所需經費、約共三十五萬元、六、奉蔣委員長電飭組織測量隊、赴贛代測路綫、業經遵照組織三隊、先後開赴工作、七、爲研究泥結碎石路面之改良及保護方法起見、經採用柏油土瀝青及其他築路油類建築試驗路、於京麒路孝陵衛附近、計長一六五〇公尺、寬二八公尺、共費四千五百餘元、八、設立西北公路管理局籌備處於西安、現正察勘西蘭路、沿途建設車站地點、並籌辦一切行車設備事宜、準於本年十月初實行全路通車、九、本會發起組織之五省市交通委員會、自二十一年十二月成立以來、會集會六次、議決重要章則、辦理各項便利公路交通事宜、頗著成績、第七次常會、業於本月十四日在京舉行、並約閩贛二省派員參加、以期推廣、十、派員分往蘇浙皖三省江南各公路實地辦理運輸測量、綜計測量路線二十一條、里程全長一千六百十七公里、十一、試造驛車、期以代替汽車及舊式大車一事、業經擬就圖樣、商准軍政部軍事交通機械廠、在該廠先行製造一輛、十二、派陳體誠沈怡出席本年九月三日在德國孟尼市舉行之第七次國際道路會議、十三、派公路處工務科長趙履祺、技士陸貫一、前往四川省調查公路及石油工業情形、十四、本會公路委員會業經着手組織、定於六月二十六日在京開第一次會議、討論各項重要問題、十五、根據歷年調查公路情形、繪就各省聯絡公路圖、及五省市公路交通圖、不日印行、

（乙）關於水利建設事項、一、陝西涇惠渠及洛惠渠工程、已派孫紹宗於大荔籌設涇洛工程局、本年工費約一百萬元、工程已經實施、二、綏遠民生渠工程、已派王仰曾於薩拉齊籌設民生渠工務所、本年工費約三十萬元、正在測勘籌備施工、三、甘肅甯夏兩省水渠及陝西渭工程、已分別派員前往實地調查研究、四、江漢工程局本屆歲修堤工進行順利、迭經派員察勘、並督促辦理、所有土石各工、現已大部完竣、全部工費約一百廿萬元、五、江漢工程局、本屆防汛、定自六月一日起、至八月三十一日止、前經飭局早爲籌備、並已派員駐漢督促辦理、經費約二十萬元、六、江漢幹堤、自本年六月份起、新設堤營巡迴查察、協助防汛、年需經費約一萬七千元、七、鄂皖贛三省分擔之馬華堤歲修工程、關於鄂省應擔部分、由江漢工程局設所舉辦、同時並加修同仁七口兩堤、均將完成、工費約十萬元、八、馬華堤本屆防汛、仍由鄂皖贛三省、各就分擔部份、自行負責辦理、九、金水建閘因中途發現石質疏鬆、計劃略有變更、經會同制匪總部、各派人員、駐工監督、該項工程、正在積極進行、需款約六十餘萬元、十、鄂省其他各處興修堤防、經本會補助工款辦理者、計劃江堤工局補助三萬餘元、石首縣堤工局補助三萬餘元、東荊河堤工補助三萬餘元、共計十三萬餘元、十一、鄂省水道測量隊、現經本會整理、將原有辦事處撤銷、改由江漢工程局指揮測務、照舊進行、需經費約七萬餘元、十二、湖北沙市至尺八口一段、沿江形地、已改用航空測量、以期迅速、業與參謀本部陸地測量總局、訂有合約、七月一日起實施、經費約十一萬餘元、十三、鄂省江漢兩流域、規組織水利勘查隊、附隊着手進行、年需經費兩萬餘元、十四、江蘇高下河王竹兩港閘工、現經本會補助工款二萬元、由蘇省政府辦理、十五搜集全國各河道治本計劃、及氣象水文測驗資料、加以整理、業由本會顧問蒲德利、携往歐洲、與國聯專家與樸第阿研討審查、十六治導黃河試驗、業經本會函請德國水工專家李恩格思教授、繼續進行、並派員前往參加、定七月一日開始試驗、經費約六萬元、十七、擬擬氣象水文測驗計劃、幷擬先於陝甘靑綏寧五省、增設水文站五處、水位站十一處、及雨量站三十二處、十八、茲爲研究幷規劃西北水利建設起見、已籌備劃調查各地農墾狀況及水環情形、十九、江蘇吳淞江下河各工程局及豫省工務所經辦修堤疏浚港閘各項工程、照原定計劃、全部完成、業務先後派員驗收、各該局所、均已撤銷。（未完）

豫三八兩區
行政專員對調

▲中央社開封二十九日電　蔣令三區行政專員方策、與八區陳伯寨對調。

漢江水猛漲
平漢路山洪暴發
南段路軌被湮沒

▲中央社漢口三十日電　漢江水位日來猛漲、計二十八日爲卅七點一英尺、二十九日爲卅八點、三十日爲卅九點一、如繼續猛漲、水患即堪慮、防水會頃已開始活動矣。

▲本社三十日漢口專電　平漢路西平遂平間、因山洪暴發、路軌被湮沒、三十日赴南段僅售至駐馬店票、聞三兩日後始能恢復通車。

鐵路貨展會
昨日在平閉幕

▲中央社北平三十日電　三屆鐵展會三十日下午三時、舉行閉幕禮、到各界代表百餘人、由譚耀宗代表鐵部致閉幕詞、略謂此次鐵展、較一二屆成績均佳、平市民衆、參觀踴躍、足證對國貨已有相當認識、望鐵展會閉幕後、仍繼續提倡國貨、下屆鐵展在青島舉行、預料當更有良好成績云。

山東各處
工廠檢查
已有相當基礎

中央工廠檢查處、爲明瞭各地工廠檢查狀況、曾經派員先後往滬杭無錫鎭江等處考察、現聞該處前派之檢查科代科長王登、赴山東青島威海衛等處考察、刻已公畢返京、據云、此次考察結果、頗爲圓滿、山東青島威海衛等處、辦理工廠檢查、已樹立相當基礎、經此次考察指導以後、將來更有較大之進步成績云。

財部救濟農村
擬設農工銀行

▲本社三十日北平專電　財部救濟農村專員武向晨談、余此次隨孔部長來平、鑒於農村破產、救濟實爲要圖、擬組織農工銀行、貸款貧農、補助縣府、作建設教育事業、籌備處在平成立、余定三日出巡各縣、將赴熱謁于主席、並擬短期內返京、向財部報告籌備經過。

時人行蹤

▲葉楚傖　於昨晨八時、由京赴鎭江、當日下午七時半卽返京。

▲居正　陳紹寬、於昨日由京搭十一時夜車赴滬。

▲王法勤　中委王法勤於昨（卅日）晨七時、由滬乘車抵京、聞王氏擬在京留一日、定今（一日）晚七時、搭乘平浦快車北上赴平。

本報改換報費收據式樣啟事

本報發行課原用綠色收據至一千二百號止即行廢止改用剪數收據受據者請注意所剪數目是否與付款相符及背面已否加蓋騎縫社印為幸

本報成立開封分社啟事

本報開封分社准自七月一日成立由統一派報社牛惠民（澤之）君承辦嗣後開封各界人士如欲訂閱及批銷本報或委登廣告請就近向開封南書店街該分社接洽為荷

江南汽車股份有限公司為二路車直通和平門火車站並加駛中央游泳池專車啟事

一，查敝公司第二路公共客車路線原定自夫子廟至和平門車站並因中央路玄武門至和平門段路面工程未竣故暫通至玄武門止茲該段路面工程業已告竣京滬路火車亦定自即日起停靠和平門車站敝公司為利便乘客起見爰定自七月一日起直通至和平門火車站

二，陵園中央游泳池業已開放市內人士前往游泳及參觀者甚多敝公司為應各界之需求即日起特添專車往來行駛以利游客在新街口大行宮等處均可上下乘客票價一律大洋一角二分恐未週知特此通告

津浦鐵路與京蕪公路辦理接送旅客通告

本路為便利旅客起見與京蕪公路辦事處商定京蕪線往來旅客辦法於七月一日起實行其辦法如左

一　第三〇五次平浦通車赴蕪或至京蕪公路沿線之旅客到達本路下關站後由公路辦事處於上午八時卅分派車至澄平碼頭●迎接旅客直放蕪湖●

一　蕪湖或京蕪公路沿線旅客搭第三〇六次平浦通車北上者由公路辦事處派車直放澄平碼頭搭下午五時卅分澄平輪過江

勵志社附設勵志中學招生

名額　初一二十名　初二十名

資格　社員子弟及軍人子弟經社員介紹者按規定程度報考

報名日期　七月二十日截止

考試日期　七月二十三，二十四，連考兩日

校址　南京中山路黃埔路口勵志社

簡章函索即寄

招生委員會啟

國立中央大學招生

年級名額　文理法教育農工各學院一年級新生及文理法教育農五學院各系科二年級轉學生總額四百名

投考資格　一年級新生須在高中或同等程度之學校畢業轉學生須在大學本科修業一年以上均須領有原校正式證書

報名日期　南京本校自七月二十七日起至八月二日止　北平武昌自七月三十日起至八月二日止

報名地點　南京本校及北平北京大學武昌武漢大學各招考處

試驗日期　自八月七日至十日為南京本校及京外各招考處考試一年級新生及藝術科新生日期轉學生須受一年級入學試驗考試日期為八月七日至十一日加試課目考

科新生均須在南京本校報名考試

試日期為八月十一日至十二日均在南京本校舉行

考試課目　詳載招生簡章函索附郵票一分如詢問關於招考事項須寫明地址附郵票五分逕寄本校招生事務所否則不復

國立西北農林專科學校附設高級職業學校招生廣告

名額　暫招農林二科一年級第一學期男生各四十名

年齡　十五歲以上二十二歲以下

資格　（一）在公立或已立案之初級中學畢業者（二）在公立或已立案私立之三年制初級職業學校畢業者（三）有同等學力而經本校招生委員會審查合格者

報名地點　（一）西安本校招生辦事處（暫假高級中學本校辦事處）（二）南京鼓樓金陵大學校農學院

報名日期　自七月十日起至八月十日止

報名手續　須在報名期內繳納下列各件（一）畢業證書（如係有同等學力者須繳納學籍及服務證明書聽候本校招生委員會審查）（二）寸半身像片兩張（三）報名費一元（無論錄取與否概不退還）

試驗日期　自八月二十七日起至八月三十日止

試驗科目　體格檢查　公民　國文　英文　數學（算術代數平面幾何）史地　自然科學（動植理化）口試

納費　（一）學費免收（二）膳費二十五元（三）制服費八元（多退少補）（四）體育費免收（五）雜費免收（六）書籍自備（七）試驗損失費五元

開學日期　九月十五日

校址　陝西省武功縣張家崗

招生簡章函索即寄

江蘇省立南京女子中學招生

（一）學額　高中一年級十五名　高中二年級四十名　初中一年級九十名

（二）考期　七月十一，十二日，口試及體育檢查七月十六日　高中二年級初中一年級七月十七日起　初中一年級七月十九日起

（四）地點　南京馬府街本校高中部

（五）附告　函索簡章須附郵票一分

國立北洋工學院（即前北洋大學）招生

（一）學系及年級：土木工程系（本系在第三年級時分普通土木工程組水利衛生工程組）八十人　礦冶工程系四十五人　機械工程系四十八人　均招第一年級生男女兼收（二）報名及考期：天津北平上海均於八月一二日報名五六七四日考試（三）考試地點：天津西沽本院　北平東皇城根中法大學　上海南站大同大學（四）資格：大學理工預科二年畢業或高級中學畢業者『凡本年畢業者須經會考及格方得應試』（五）簡章：如閱簡章函索當即照寄

金陵女子文理學院暨附屬高中招生

（原名金陵女子大學）

大學部　一年級新生　三年級轉學生　報名　即日起至八月十五日止　考期　八月廿四廿五兩日　地點　南京本校　上海

高中部　一年級新生　二年級插班生　報名　即日起至七月廿五日止　考期　八月二日　地點　南京

附告：報名手續及投考資格均詳簡章函索須說明大學部或高中部附郵票二分

國立同濟大學招男女生

招考班次　（一）德文補習科（修業期滿升入大學）（二）高中一年級（三）高級職業學校土木機械兩科一年級

投考資格　（一）德文補習科投考資格為高級中學或師範科畢業或舊制師範科畢業均須有畢業後之服務證書方可報考（二）高中一年級投考資格為初級中學畢業者（本屆暫不招收女生）（三）高級職業學校投考資格為初級中學畢業者

投考日期及地點　（一）報名日期七月十六日起至七月二十九日止外埠通信報名自七月十日起至七月十五日止逾期不予報名（二）考試日期八月一二兩日（三）考試地點吳淞本校

報名手續　應繳畢業證書及四寸半身照片三張報名費三元遠道學生可將上項應繳各件掛號寄來但須附回信掛號郵資及簡小履歷單審查合格後寄給准考證（投考德文補習科者須將願入醫學院或工學院何系註明投考高職校者須將願入土木科或機械科註明）

附註　如須明瞭本校一切規章及各院校課程綱要者可郵購本校概覽每冊實洋一元二角函索簡章附郵票五分即寄

廬山暑期補習學校招收男女學生

宗旨　本校利用暑期輔助男女青年補習主要學科並指導其休閒生活為宗旨

編制　本校設中學部（高初中）小學部及幼稚園鋼琴班

修業科目　分國文英文算學鋼琴體育等

授課時間　除星期日外每日上午為正課講授下午為業餘指導

修業期限　自七月四日起至九月一日止

報名　自即日起至七月五日止報名費一元（地點）七月一日以前寄南昌豫章中學或廬山管理局

校址　江西牯嶺清涼飯店對面公安後山

欲閱簡章函索即寄

校長程時煃　教務主任夏家珖

中央護士學校招生廣告

本校為全國經濟委員會衛生實驗處會同衛生署中央醫院設立茲招考第三班學生（投考資格）十八歲以上三十歲以下具有初中畢業以上程度之未婚女子（投考手續）凡投考者須呈繳畢業證書或證明文件及最近四寸半身相片二張報名費一元最近畢業或肄業附校長及社會知名人士二人介紹信各一封（報名日期）七月九日起至二十四日止（報名地點）南京在黃埔路口本校上海在上海市中心區衛生局北平在府右街集靈囿（考試日期）七月二十六日起各在原報名地點考試餘詳招生簡章函索附郵票一分即寄（如索取本校詳細章程請逕函本校并附郵票十分）

軍需學校附設會計統計速成班招生廣告

名額　男生七十名

投考資格　1.國內外各大學商科經濟科或高等商業學校畢業者　2.年齡在二十五歲以上三十五歲以內者

報名要件　1.畢業證書　2.最近四寸半身相片一張　報名費兩元（無論取否概不退還）

報名日期及地點　自七月二十日起至八月五日止　南京在廳政牌樓本校　北平在東城煤渣胡同本校特別學員班

考試日期及地點　八月九十兩日在原報名處同時舉行筆試

考試　（一）體格檢查（二）口試（三）筆試　筆試科目如下：1.黨義　2.國文　3.數學　4.財政學　5.經濟學　6.會計學　7.統計學　8.外國文（英、德、日、法任何一種）

修學期間定為半年

待遇　1.修學期內除書籍服裝文具雜品由校分別給與或貸與外每名每月發給津貼十元　2.畢業後呈請分發任用

南京市財政局佈告　第一四一號

案查民國十八年南京市特種建設公債第十次還本抽籤業於本年六月二十六日在市政府禮堂舉行抽中籤號碼係第八一號第六三號第四號第七號第二二號共五號凡持有前項公債其票面號碼末兩位與前列號碼相同者均為第十次中籤債票統計債票一萬二千四百二十張合還本銀一十五萬元茲定於本年六月三十日起由本京中央中國交通江蘇市民六銀行兌付除分函委託辦理外恐未週知特此佈告

中華民國二十三年六月　日　代局長石瑛

南京市財政局佈告　第一四一號

案查民國十八年南京市政公債十日起開始付款按該公債自第一次至第九次已還本金一百三十五萬元尚有未還本金一百六十五萬元以週息八厘計算此次應付利息計洋陸千元所有債票付息事宜已委託本京中國中央交通江蘇中南市民等銀行查照辦理其付息期限以開始兌付之日起三年為期逾期不取即行作廢除分函查照辦理外恐未週知特此佈告

中華民國二十三年六月　日　代局長石瑛

陳耀東律師受任鍾英中學常年法律顧問

本律師茲受任鍾英中學聘為常年法律顧問嗣後凡有侵害其名譽財產權利及一切法益者本律師當盡依法保障之責

事務所　南京花牌樓廊路一號　電話二三八〇九

王炳鈞律師受任乙和祥鹽號法律顧問

嗣後凡有侵害上開商號一切法益者本律師當依法盡保障之責特此通告

事務所南京大香爐二十二號　電話二三一四三

南京中國銀行新屋落成遷回（白下路）（原名珠寶廊）原址營業廣告

本行前因改建新屋暫移大行宮口營業茲新屋落成訂於七月三日（星期二）遷回白下路（珠寶廊）原址是日招待來賓七月四日（星期三）起照常營業所有原與本行往來各戶仍請隨時與本行大行宮辦事處面洽辦理除分函通知外特此廣告　電話號碼白下路本行二一一一六（四線）

南京中國銀行城南辦事處遷移中山東路大行宮口改組大行宮辦事處繼續營業廣告

本處於七月四日（星期三）遷移中山東路大行宮口改組大行宮辦事處繼續營業所有原與本處往來各戶自七月四日起改歸大行宮辦事處收付如有接洽仍請隨時與白下路本行面洽辦理除分函通知外特此廣告

電話號碼　大行宮辦事處主任室二一二三〇　傳達室二三七五〇

住宅洋房廉價出讓

茲有坐落本京三牌樓太平橋鐵道部後門對面住宅洋房一座佔地二畝四分共計大小房屋十餘間房屋四週並有水泥圍牆衛生設備應有盡有且地位適中交通便利軍政交通鐵道等部近在咫尺茲因本人擬遠出經商願將該產全部廉價出讓合意諸君請即駕臨中山東路時代攝影用品社接洽是荷　電話二一六六六

津浦鐵路管理委員會招標承辦美松木柏木柳安木楊木等電報紙條

本路招標承辦各種木料電報紙條業經鐵道部批准所有投標方法另備規程標單每份可付洋兩元向浦口本路總務處材料課索閱茲定於七月六日下午三時在浦口本會當衆開標收標日期在七月六日上午十二時以前截止過期無效

全國經濟委員會棉業統制委員會中央棉產改進所建築實驗室招標

本所現於孝陵衛東顧官營附近建築實驗室一所如有願承包此項工程者須於本年六月廿七日至七月三日至本京秣陵路二零二號本所領取圖樣及施工細則估價標單隨繳投標保證金二百元圖樣費二元（無論得標與否圖樣費概不發還投標保證金於開標後五日內如數發還）標函須於本年七月六日上午十時以前投入本所標箱同日上午十一時當衆開標特此廣告

南京市工務局開闢建康路招標通告　字第七一號

為開闢建康路（自中華路至淮清橋）一段道路工程現定包工承辦凡本市甲等以上登記之營造商志願承辦本工程者仰自七月二日起攜帶營造業呈報工程記載表及牌照來局領取圖則（隨繳圖則費二元）開具投入本局標匭定於本年七月七日上午十時在本局會議室當衆開標隨繳投標保證金洋一千八百元（支票不得標者隨即發還）再領標收據及標單上所蓋書柬戳及經理人圖章應與呈報工程記載表上所蓋之印鑑相符否則作廢特此通告

南京市工務局招標承辦自來水代售站通告　自第16號

本局大行宮第一警察局前第三十九號水站及光華門住宅區第六十九號水站現定招商承辦以所標保證金額最高為得標凡志願承辦者務於標期前到自來水工程處營業組領取標單詳細填明投入標匭并隨繳押標金二十元（不得標者發還）定於七月二日上午十時在市政府大禮堂當衆開標特此通告

首都電廠更改營業時間啟事

本廠自七月一日起營業時間改為上午八時至十二時下午一時半至四時半即希各界注意為荷

支票作廢

鄙人於本年六月十二日向淮南煤礦局所收木款計蚌埠中國銀行支票第〇三五三五九號洋四百三十三元因被竊經呈請淮南煤礦局轉函中國銀行止付如有上項支票發現作廢合再登報聲明　鄭樂山啟

一　余致力國民革命，凡四十年，其目的在求中國之自由平等。積四十年之經驗，深知欲達到此目的，必須喚起民衆，及聯合世界上以平

鳴謝中國天一保險公司南京分公司賠款迅速

啓者敝號因鄰居失愼致兆焚如幸事前託友張燕生先生向中國天一保險公司南京分公司保有火險經報告該公司後該公司信用昭著賠款可靠手續敏捷領款之餘特此登報鳴謝　該公司地址中山東路一〇四號墾業銀行樓上電話二一〇三七　錫明啟

張鱗和爲分析太平路門帘橋張靖達公祠產啓事

緣先祖旭初公遺有坐落本京太平路門帘橋東至車同人堂墻西至太路人行道南至古御巷北至王紹鴻地計面積十畝三分二釐六毫二絲確係祖遺私產與本姓各房無涉亦無張冀衡（地產在内茲因分析除請市財政局登記外特登報七日聲明產權有異議者請即向財政局提出理由

蕭斌爲地產聲請勘丈啓事

至趙姓「現保中山路」西至鼓樓街南至盧姓「現保鼓樓醫院宿舍」北至義塚「現保中山路」原領善後局執照所載面積爲舊房基間基地壹大方計除去中山路收用外仍存有面積柒分陸厘二毫二絲房屋兩間現租與張周兩姓居住惟因該產權民十七開闢中山路時鄙人從軍湖南無人照料遺失經此次聲請登記以致延牀案內並無蕭姓戶名現擬在該地添建房屋已向財政局登記如於上項產權有異議者請於七日內向財政局提出理由此啓

白濁淋病

一服斷根　當日見效　專治男婦新老

此五〇五治淋聖藥乃魯傑氏醫士專門秘製主治五淋白濁功能利尿清濁止痛洋脹不論新久輕重或服他藥不效者請速試服此五〇五淋濁聖藥無不立見奇效爲君解除痛苦本醫士屢經試驗非尙空言幸勿忽之爲幸

價目每瓶洋二元

南京下關大馬路五洲大藥房獨家經理

城內坊口街五洲藥房　太平路華安藥房代售

月裡嫦娥牌滅蚊香

上海永和實業公司出品

月裏嫦娥牌滅蚊香。氣味清烈。靈驗非凡。祇須燃點一盤。終夜可獲甜睡。常用並可防瘧。

此盒蓋部份剪下二寸見方于背面填寫姓名住址交就近指定經售處可隨時掉取贈品並有價值二百元之收音機五只攝影機十餘只以及其他珍貴獎品之希望

此次普遍酬贈辦法出于誠意手續簡便實惠而有把握無集字分段成句之煩

燃點一盤　一蚊蟲絕

ASPRO 英國亞士北羅藥片

REG. TRADE MARK

家常聖藥　旅行必備

製於英屬澳大利亞

吾人旅行異地。誅事營業。或遊玩名勝。在在皆須注意康健。異地氣候寒暑。時有不齊。最易發生傷風感冒，頭痛，發熱。或因勞心過度而致失眠。諸如此類。均足使身體感痛。影響一切。甚或因病魔纏繞而營謀失敗。此誠常見之事也。故在旅途中如欲使身體不受疾病侵襲。務宜携帶「亞士北羅」藥片。藏之衣袋。備之囊篋。則隨時隨地可得「亞士北羅」藥片保護矣。

亞士北羅藥片　能於廿四小時內治愈傷風感冒

亞士北羅藥片　科學方法製成包裝恃別衛生

亞士北羅藥片　止痛退熱神速行銷遍於全球

亞士北羅藥片　爲居家旅行人人必攜之聖藥

亞士北羅無害心臟

亞士北羅藥片之十五大功用

亞士北羅藥片之十五大功用

(一)能在五分至十分鐘內治愈頭痛

(二)能使失眠之人安靜熟睡

(三)能一夜治愈風濕骨痛

(四)能解除神經炎及腦神經痛之煩擾

(五)能治牙痛驅除牙患

(六)如扶服之能於廿四小時內制止傷風及流行性感冒

(七)效用神速無損心臟

(八)能解除臉部腦痛

(九)能減退熱症之熱度非常迅速

(十)能醫治劇烈之坐骨神經痛及腰痛

(十一)隨時可服無論舟車出外居家辦公均可服之

(十二)婦女精神憂鬱經期腹痛服之非常見効

(十三)醒酒提神

(十四)能減退骨痛熱及風寒殘疾之熱度

(十五)喉痛及扁桃腺炎取此藥片溶水漱口非常見効

試服樣盒五片　中盒十片　大盒二十七片

各大藥房均有出售

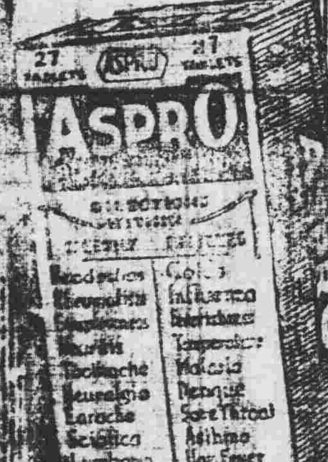

上海天祥洋行總經理　廣東路十七號

隴海鐵路簡明時刻表

民國二十三年七月一日實行

東行列車 混合 80	76	74	72	東行列車 特快 6	4	2	站名	西行列車 特快 1	3	5	西行列車 混合 71	73	75	79
				18 10			墟溝			10•05				
			21•00				大浦				7•15			
			20•37	16•47			新浦			11•38	7•53			
		20•10	10•50	8•45		8•10	徐州	12•40		19•49	17•30	10•10		
	18•15	9 09			14•35	23•25	開封	21•25	15•20			23•06	7•30	
	15 50	6 20			12•30	21•00	鄭州	0•05	17•36			1•33	9•50	
		23•40			7·52	16 25	洛陽	4•33	22•13			8•05		
		15•37				10 21	陝州	10•40				15•56		
19 37		10 40				6•40	潼關	13•55				20•15		7•30
15•00							渭南							12•07

鄭州銜接：本路2次（20•25到21•00開）接平漢2次或22次（20•20到21•05開）；本路1次（23•30到0•05開）接平漢1次或21次（23•25到0 15開）

徐州銜接：本路2次（8•10到）接平滬301次（11•41到12•11開）及302次（10•35到11 05開）；本路1次（12•40開）接平滬301次（11•41到12•11開）及302次（10•35到11 05開）

華安保險公司王賀生君鑒

查民國廿一年十月由南京印刷公司介光斗君轉來召刊廣告一則計刊七天實洋十六元屢次催索不獲要領爲特登報催告請即來社清付俾便銷帳　本報啓

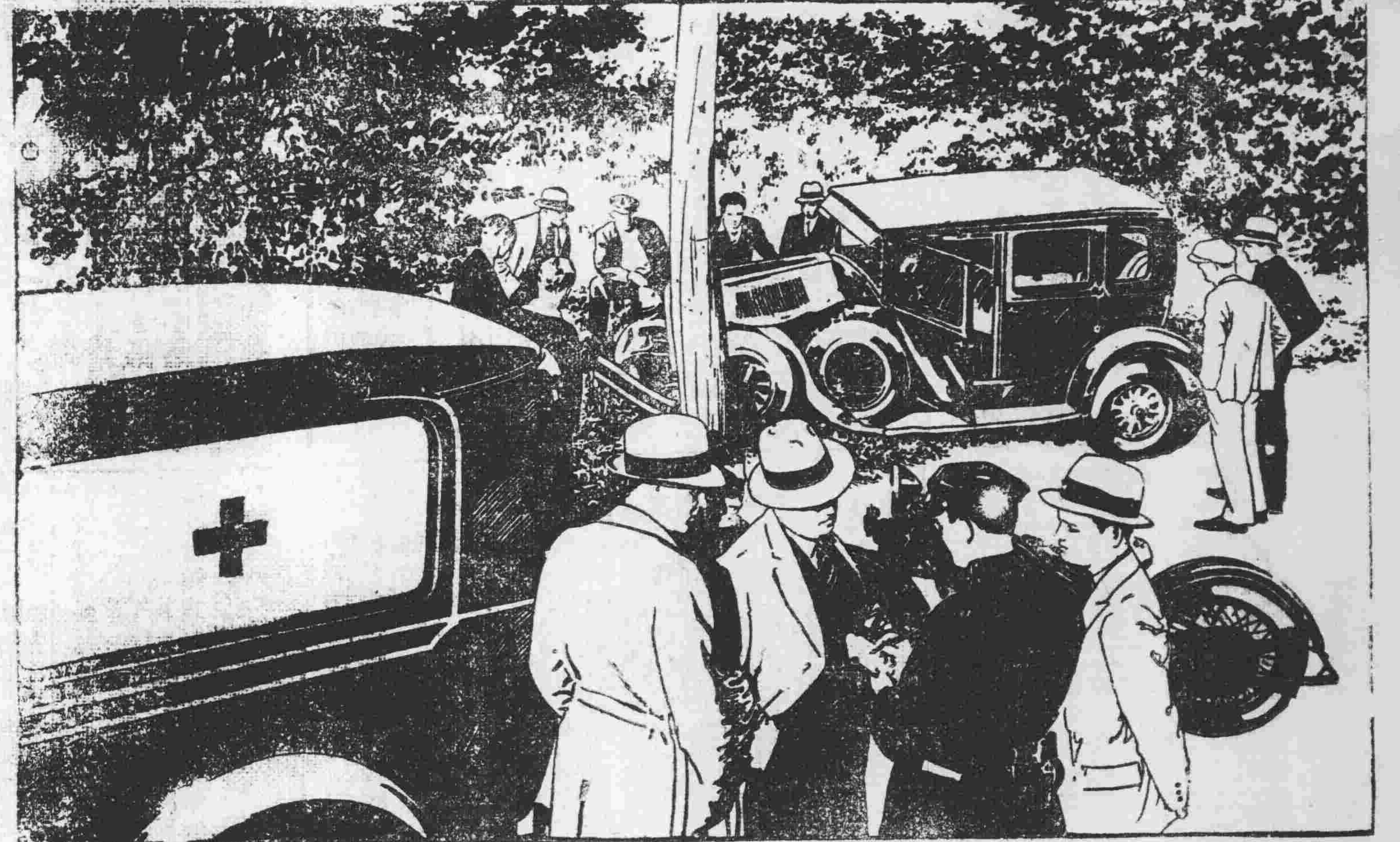

免費爲君防止車胎爆裂

驚人之新異發明

根本消滅爆裂原因

性命重要。切勿視爲兒戲。今有驚人之新異發明。足以防止車胎之爆裂。蓋新式古德立「雪爾弗湯」車胎。均有保全性命之金色褶襉靭帶。足以抵禦胎內熱力。消滅爆裂之原因。而根本加以防止。

●車胎可以多用數月之久●

車胎內部之毀壞性熱力。旣經加以控制。則車胎行程之哩數。自然更多。此金色褶襉靭帶之「雪爾弗湯」車胎。所以較之普通車胎。可多用數月之久也。

Goodrich Safety Silvertown WITH LIFE-SAVER GOLDEN PLY

南京總經理　廣昌貿易行　新街口六十六號

美財長頒布 制止銀出口禁令
與一九三三年禁金出口時措置相類 依第三條五項規定者不在限制之列

▲中央社華盛頓二十九日路透電　財長摩根索、得羅總統之同意後、今日頒布白銀輸出之禁令、惟領有執照者、不在其列、此舉與政府恢復白銀地位之政策有關、領照條款、規定下述三種、不得領照、(一)僞造白銀、(二)含有白銀成分不多之五金物、(三)外國銀幣、依照禁令之特殊規定、白銀出口之執照、可予發給、但須財長查明、(一)此項白銀、係用以履行禁令頒布以前請求人在美國領土以內所成立之義務者、(二)此項白銀、在禁令頒布之前、係爲美國承認的外國政府或外國中央銀行或國際清理銀行所有者、(三)此項白銀、係運入美國、不日即轉運出口者、(四)此項白銀成色、爲〇點八或不及〇點八者、(五)得總統同意用於他種用途、而不與一九三四年白銀案之旨趣相抵觸者、據紐約時報華盛頓訪員、此次禁令、乃對國際投機家之打擊、據財部接有報告、有投機家擬於六月二十八日、運出白銀三百萬盎斯、以期獲取更大的高價、財部乃頒布此禁令、按白銀規定、財部收買國內五月一日之白銀、每盎斯付價不得超過　角、惟白銀運出境外、則所得之價當不止五角也。

▲中央社華盛頓二十九日哈瓦斯電　財長莫根索、於昨日簽署禁止白銀出口之禁令、此項措置、與一九三三年頒布貨幣貶價法律時禁止黃金出口之措置、頗相類似、其用意在保留美國存銀、勿使流出國外、蓋近來傳聞美國藏有白銀者、準備大批運輸出口、希望在國外市場、獲得較優之售價、並聞倫敦銀價升漲、目前有白銀一百萬盎斯　正待運輸出口、以期獲利、外國利場銀價、雖尚未達到美國銀價之平準、但因倫敦市場銀價之潮勢、使一般投機者、以爲有利可圖、紛紛圖謀運出口、故財部不得不下令禁止、以免後患也、財部命令原文列下、無論何人、不得將白銀輸出、或運輸至美國大陸以外、惟依本命令第三條之規定者、不在禁止之列、該第三條規定、遇下列情形之一時、得由財部特別准許出入、即(一)白銀所有人、在本命令頒布以前、訂有約束、須將白銀運輸出口者、(二)在本命令頒布以後、美國境內之白銀、改歸美國所承認之外國政府或外國中央銀行或國際清償銀行者、(三)進口白銀、於進口時、原定即須重行出口者、又如白銀鑛砂運入美國、加以提鍊、然後出口者、(四)純銀成色在八成或八成以下者、(五)大總統准許出口、而此項准許並不與一九三四年購買白銀法律相抵觸者、以上各項、均得由財部特許出口、又命令第四條規定、各種銀器、專供通常用途者、准其出口、但附帶一條件、即此項銀器、不得因其所含白銀價值而運輸出口、第五條規定、金屬每噸所含銀成分在五十盎斯之下者、可不經特許准其出口、第六條規定鑄成之銀幣、可不經特許、准其出口。

羅總統廣播演說 綜述復興之成績

▲中央社華盛頓廿八日路透電　羅總統今日對全國民衆、廣播去年十月後第一次之演詞、綜述當局復興運動之成績、政府現採保障國家生活之步驟、爲救濟復興善後、此種步驟、實屬必要、羅總統繼言及工資之增加、失業之減少、農產價值之增高、與萬千室家之得免於流離失所、指此爲其政策成功之明證、並謂政府獲此成績、而未損害憲法人自由之權利也、政府此後在民生安全程序中、將致力於較好家庭之設置、水陸利源之運用、與社會保險之設法云、羅總統復言實業自治、謂吾人所達之目的、一方在保護實業、不使互相傾軋、一面在保護消費人維持適當之競爭、以免零售物價之狂漲、吾人實欲恢復民治之信用與福利。

德間諜 被法判徒刑

▲中央社巴黎二十九日哈瓦斯電　一月間所通過之間諜法案、今日第一次引用、緣有一德婦、名與特蘭道夫者、因被控在某加非店、請其外籍技師、將關於法國東陲防禦工程及法國最新式潛艇與飛機之圖樣等文密授之、故被判處徒刑二年、並於二十年內不得再入法境。

美禁止軍器運往古巴 係依照所訂條約並無特別意義

▲中央社華盛頓二十九日哈瓦斯電　羅福斯已簽署命令、禁止軍器子彈運往古巴、凡軍器製造廠、欲以軍火運往古巴者、須向政府請發執照、並由古巴大使館發給證明書、證明所運軍器、確係供古巴政府之用。

▲中央社華盛頓二十九日哈瓦斯電　國務院人員聲稱、美政府所以禁止軍器運往古巴者、實係依照古巴與美國所訂條約、並無特別意義、據司法部與商務部消息、美國軍火運往古巴者、大半爲爆炸品、係由佛羅里達州及其他各口運往古巴云。

世界第一老人逝世 土耳其阿格哈享壽一百六十歲

▲中央社土耳其斯坦坡爾二十九日路透電　世界第一老人名阿格哈者、今日在此逝世、老人生於一七七四年、享壽一百六十歲、老人幼年、由鄉間入都、(即君士坦丁、現改名斯坦坡爾)充脚夫之役、至九十歲時、略有積蓄、決作國外遊、乃赴意大利見教皇、旋而伴乘彼不顧、幸蒙教皇優遇、給資返土、一九三〇年、彼一百五六歲、其高齡漸爲人注意、乃被攜往美國、在州戲場公開與人相見、一九三一年杪渡洋赴美、亦在遊戲場服務、境況甚佳、翌年秋返土、入某加非店服務、月薪八鎊、以終其身、老人生平娶妻十二次、其子女先彼死者計有二十八人云。

英閣員更迭 運輸財政大臣互調

▲中央社倫敦二十九日哈瓦斯電　內閣人員之更動、本日業由政府公報正式發表、勞工大臣彼得頓辭職、由運輸大臣史丹萊繼任、史氏所遺之缺、由財務次官倍利夏升任、而以陸軍次官古柏調補財務次官、大約內閣對於閣員調動之範圍、務求其小、故衛生大臣故格辭職之說、現已不復聞及。

▲中央社倫敦二十九日路透電　運輸部大臣史丹萊、已被任爲勞工部大臣、財政部財政事務員倍利夏、已被任爲運輸部大臣。

▲中央社倫敦二十九日路透電　麥唐納內閣勞工大臣彼得頓、因已被任爲補助失業委員會主席、今日呈請辭去勞工大臣職、其國會議員職亦一併辭去、

拿翁手澤 克里宙甯宮最近已發現

▲中央社華沙二十八日哈瓦斯電　據每日驛報載稱、莫斯科中心區帝俄時代之克里宙甯宮中、發現法皇拿破崙手書三百六十通、尚有作戰圖樣、以及拿翁與俄皇亞歷山大一世往來文札多件、當係一八一二年拿破崙由莫斯科敗走之時所遺忘者。

國際市政會 定期在法開會

▲中央社華盛頓二十九日哈瓦斯電　國際市政府聯合會、定於七月十九日至二十一日、在法國里昂舉行大會、由里昂市長不管部閣員赫里歐、担任主席、法國駐美使特勒蒲邨爵、邀美國派員出席、頃據國務院宣布、羅斯福總統、業已派定十四人、不日啓程赴法云。

德政潮暫平息 希特勒弭禍患於無形

▲中央社柏林二十九日路透電　日來謠言頗多、但詳細分析一般狀況、則德國政潮、不致立即發生、總理希特勒、經過形勢極嚴重之一週、卒能轉危爲安、蓋渠調處內閣中互相齟齬之各份子、已有成效也、總理先則調處副總理巴本與宣傳部長戈培爾、因禁止巴本演詞公佈而起之爭執、繼則融洽勞工部長塞爾特與褐衫黨之異見、希特勒對於爲國社黨經濟政策擾動之大實業家數人、亦加以安慰、傳說國防軍有不穩消息、但國防軍軍官、已聲明不願參加任何政變、將唯興登堡總統與希特勒總理之命是從、至於總罷工將實現之說、則在各種實業事體悉爲國社黨勞工領袖所監視時、欲總罷工實現、實非易事也。

▲中央社柏林二十九日哈瓦斯電　德國猶太人公民聯合會之機關報、最近一期、被官廳扣留、該報昨日曾載一文、略謂凡爾賽和約　以及歐戰以後之歷史、與猶太民族之歷史相彷彿、今日之強者、乘以公理及真理自詡、但其證據安在乎云云、文中所稱強者、表面雖係歐戰勝利國家、但同時暗射國社黨人、此文發表以後、國社黨人、極形憤激、故將該報扣留云。

聖雄又險遭不測

▲中央社孟買二十九日哈瓦斯電　本日又有人謀害甘地、在印德拉尼鐵道橋口、置障礙物、使甘地所乘火車出軌、墜入河中、其計畫極形毒辣、幸防守鐵道者、即時發現、急將妨礙物移去、始未肇禍。

▲中央社孟買二十九日哈瓦斯電　甘地於印度人民階級劃分、曾竭力宣傳、表示反對、打破階級之見、卒未收效、現聞甘地已變方針、改向婦女方面着手、勸女子勿與其夫合作、而摒除一切階級成見云。

一片討債聲

對償均開談判 英美瑞典
▲柏林方面對華府頗不滿▼

▲中央社瑞典京城廿九日哈瓦斯電　瑞典代表將於七月三日、開始在柏林與德國當局談判債務問題。

▲中央社倫敦二十九日哈瓦斯電　英德兩國代表爲債務問題進行之談判、殊少進步、似有暫告停頓之象、其故以德代表並未提出任何具體建議、昨日之樂觀、今日業已減少、德代表現正等候柏林新訓令、故會議暫停、據消息靈通方面言、此事必俟德政府與瑞士荷蘭代表交換意見、得有結果後、始能有所決定云。

▲中央社柏林二十九日哈瓦斯電　此間財政界、對美國所覆牒文、認爲不滿、謂其屬於消極性質、於德國情形、未嘗顧及、又謂英國爲債務致德國之復文、當提議解決辦法、美國復文、則只知指責德國、而解決問題之法、則全未言及云、(按英政府一方通過抵賬辦法、一方仍請德政府派員赴英談判。)

▲中央社華盛頓二十九日路透電　羅總統今日簽定寇爾烟草銷賣稅案、凡烟草出產、超過農業整理局所限定之額量者、須繳銷賣稅自百分之三十五至百分之三十三又七分之一不等。

美電氣公司夫役罷工 現騷動氣象

▲中央社廿九日路透電　美國密耳窩基公司之罷工夫役、現有騷動氣象、昨夜暴徒攻擊該公司之工廠、當由警察等以救火皮帶放水衝入之、並投以流淚炸彈、結果死一人、重傷六人、警察奚獲二十二人、有一少年、手持鐵條、衝入該公司電氣間、不意觸及電氣機關、致觸電殞命。

麥唐納 本週出遊

▲中央社倫敦二十九日哈瓦斯電　據正式消息、麥唐納定於本星期日、離京往勞錫茅斯城別墅、稍作勾留、然後啓程往外國從事休憩、出遊期內、首相職務、由樞密大臣包爾溫代理云、按麥氏政務叢脞、目力受損、故醫生勸其作海上之遊、藉資休養。

日艦夜操互撞 兩艦斷爲二段

▲中央社東京三十日路透電　今日東京接無線電稱、海軍在濟州島附近夜操之際、有每艘一千七百噸之驅逐兩艘、迎頭互撞、兩艦均斷爲二段、頓時沉沒、現悉其死九人、受重傷者甚多。

加拉罕 任駐土大使

▲中央社莫斯科二十九日路透電　加拉罕今日被任命爲駐土俄大使。

法汎繫黨勞工報 論意大利政策趨勢 對羅馬表示拉攏 在海會希望合作

▲中央社羅馬廿九日哈瓦斯電　昨日凡爾賽和約十五週年紀念日汎繫黨勞工報、曾發表一文、指示意大利政策之趨勢、謂德國退出國聯、殊可惋惜、又謂爲德國計、以不堅求修改和約爲宜、該報本日又發表一文、略謂昨日表示之意見、乃與意大利歷來政策相符合、其言曰、多數法國報紙、與吾人觀德國重回國聯、雖覺滿意、然不以爲奇異、實則毫不足怪、須知本年一月、意大利所提關於限制軍備之備忘錄、其用意即在謂各國如對德國承認若干防禦性質之軍備、以爲軍備平等之初步實行、則德國即當重回國聯、可見吾人今日之言論、實爲意大利一貫政策、該報結論、言及各國海軍專家會議、謂海軍問題之解決、與意大利有生死關係、該報希望談判結果、能使拉丁兩大兄弟之國、均能滿意云。

▲衣帽鞋▼

實業部註冊 中興上等洗染 科學洗染專家 新街口中山路二二號 電話二三四八

大美洗染服裝商店 洗衣漂帽染色 夏令洗衣加快二小時可取 精製現代國貨西裝 特設修改舊式西裝 地址延齡巷大街 電話二三六一

湖縐只賣布價錢，每走五丈，只售十八元，此是頂上貨色，請至南京白下路大成旅社四號房參觀，無任歡迎，浙江綢客啓事

都錦生 翻領內衣 減售九角 太平路門帘橋 電話二三二〇六

大價錢湖縐紡綢售布價 初到 九九 呢送 頂上湖縐紡綢每足五丈只售十四元二角且有由九九折至一折並有將貨價退回完全白送之希望 貨好價廉請至南京花牌樓大華飯店五號參觀便能洞悉 至一折還有完全白

▲食品▼

金華號 出品 上蔣茶腿 西湖龍井 南腿茶葉 經理 燕牌煉乳 惠泉醬油 中山路土街口 電話二一五〇六

上海酒樓 太平路中花牌樓南 增設冰室 冰 各種冷食 中菜西餐 摩登西點 早晨茶麵 各式飽餃 喜慶華筵 佛儐飲雅 男女侍役 殷勤週到

鼓樓機器冰廠 牌子最老 信用最著 規模最大 設備最精 出品最佳 服務最週 地址鼓樓富厚崗 電話三一六六五

月山公司 楊公井十二號 電話三一三七八 精製著名月老牌 宏麗咖啡室 冰 ▲麵包 ▲西點 ▲糖果 各色滋美冷食

消暑妙品 夏節禮茶 龍井 碧螺 瓜片 猴針 祁紅 首都仁泰茶莊出品 總號新街口 分號承恩寺坊口 唱經樓 電話二三一八 三三八一 二三六七

北平五星啤酒 ▲是天下第一泉玉泉山之名水釀成 ▲請用質味醇厚最優上之眞正國貨 中外歡迎 南京總分銷處裕信公司 ▲地址二郎廟蔡家花園電話二三三五六

妙機百貨公司 高尚飲冰室 冰淇淋 刨冰 ▲一切冷品應有盡有 冰淇淋大桶二元小桶一元 ▲地址新街口 電話二一〇八五 即叫即送

國產魚翅 本號專辦生熟魚翅魚肚海貨兼常發備各式新鮮濕魚翅海參此種濕翅立時可用利便烹飪味美價廉無論酒樓或家常採用宴客定能使君滿意 國產魚翅自每斤八角起不顧血本而犧牲實爲提倡國產魚翅起見 賜顧諸君新留意焉 南京朱雀路九十五號 永昌隆魚翅號啟

安樂屋頂茶園開業 調劑繁忙生活！解滌塵惱襟期！ 是本茶園所獻給於諸君者。 香茶二角 女子招待 冷品菜點均備

好消息！ 新開西蜀 陶樂春川菜館 擇定六月二十日開幕 裝璜歐化 清潔衛生 電扇齊備 夏令合宜 川中名菜 設備俱全 特別賜顧 招待週到 夫子廟首都大戲院隔壁 內設大禮堂 電話二一三五四號

粵莊廣益隆商店 擇於六月十二日先行交易擇吉開張 自運廣東土產海味應時鮮荔枝精製廣東冰花倫教糕中西茶食廣東臘腸雜貨俱全 貴客光顧歡迎之至 地址中山東路鄧府巷口 電話二一七二二

冠生園 楊公井國民戲院右首 鮮桔汁 鮮菓子露 清沁解渴 暑天良友

康源牛奶 電話22221

中國啤酒 夏令佳品 人人必備 請嘗一杯 精神百倍 南京總經理 中興食品商店 地址估衣廊大街 電話二三八七〇號

▲房屋設計 磚瓦▼

宏業 磚瓦 事務所新街口 電話二二七二二 完全機製 整齊劃一 壓力高強 堅固耐久 製造廠和平門 電話三一四三八

新啓 馬塔牌水泥 南京經售處鼓樓中山路五十三號 順和水泥號電話三一七五六

金陵房產建設社 ▲設計 ▲監工 ▲測量 地址國府路東梅園新村 電話二二九八七號

便宜地產出售 福星營造廠吳大廷啟 兼理繪圖建築 地址淮清橋西二九一號電話二二四七四轉

凡擬建築房屋缺少現款及房地產欲押現款者請向 協和號接洽 地址太平路口中南銀行二樓太平保險公司內 電話二二〇一八

土木建築技師濮良籌事務所 代辦一切土木建築工程設計繪圖 市府路三十六號 電話二二八三九

漢陽紅青瓦 此瓦堅固美觀久已馳名全國 敝號現有大批運到供首都建設之需倘蒙賜顧歡迎 順裕紅瓦號 鼓樓中山路五三號 電話三一七五六

▲藝術▼

生生照像館 地址碑亭巷二八號 電話二二〇七二號

裝訂各種圖書 舊書改裝如新 集成裝訂書籍 合記裝訂印刷社

民生工廠 專織各種大小毛巾代印商標不取分文 售各種色紗及不退色顏料 ▲地址釣魚台

▲車行▼

通華運輸汽車行 地址中山路新街口五號 電話二三六二五

▲雜類▼

趙半仙 經驗四十年 首屆一指 命相課 談言屢中 別出心裁 寓門帘橋六 批命之純熟 大江南北 無出其右

曲阜孔憲和 七政家傳 飛星推命論相 久居南京中央飯店

慤廬居士 命卜 地址：東八府塘十號 時間：上午九時至十二時 下午二時至七時

▲書局▼

世界十傑傳 澤田謙著 安中譯 定價洋一元四角 拔提書店出版 地址南京國府路太平路 電話二三六〇一

共和書局 ▲地址太平路 ▲電話二一八一〇 出售 文具儀器 各色油墨 打字蠟紙 墨水墨汁 測量器具 鋼筆鉛筆

蔣委員長核示處置特別法人犯辦法

分為土劣盜匪及販賣毒品三點　令各專員遵行收整齊劃一之效

[illegible]

第五條規定、若縣長兼軍法官審判後、應將全卷呈送本行營核准、方得執行、按上開各條意旨、保障民衆利益、即所以肅清匪源、立法至為完善、現在豫鄂皖贛四省行政督察專員、大半兼任縣長、而縣長又皆兼任軍法官、是事實上與專員負責處辦者無異、至剿匪區內專員之不兼縣長者、其駐在地必有兼軍法官之縣長、該專員亦有監督審理之權、若非剿匪區內有類於土劣案件發生、原有其他法令可資引用、自無適用土劣條例之必要、惟查是項條例、雖標剿匪區域字樣、而頒行僅及於江西一省、現在豫鄂皖閩同屬剿匪區域、應准一體適用、以符立法原意

關于盜匪案件　依照本行營及豫鄂皖剿匪總部頒布之縣長兼軍法官條例、縣長兼軍法官、有審理盜匪之權、專員既多兼任縣長、又縣長皆兼軍法官、實際上專員亦有審理盜匪之權、此就剿匪區域而言、若非剿匪區域、兼理

關於毒品案件　查嚴禁毒品、各省多有單行條例、而豫鄂皖三省剿匪總部頒行之禁煙條規、規定依照軍法懲處、其何項法律論處、並未提是項案件、各省利害相嚴禁毒品條例、另令頒、不宜各自為政、業經訂、通令江浙閩湘豫鄂皖甘陝十省一律適用、其項法令、與本條例不相觸者、仍准繼續有效。（六月廿九）

黃河水利會監督各省黃河修防

擬就規程令沿河省府遵辦

[illegible]

起見、制定本規程、第二條、各省河務局、舉辦一切工程、應先將計劃呈由本會備案、每年例辦之春修及大汛防禦工程計劃、限於春分節前、擬具完成、呈會備案、第三條、本會於每年春汛前、派員沿河詳細勘查、各河務局所辦春工及防汛物料、第四條、各省河務局、辦理春修工程、應於大汛期前完竣、並將辦理情形、連同預備之防險物件、造具清冊圖表、報由查驗、第五條、每年防汛期間、各河務局、所有河防員工、均應駐工巡防、晝夜輪守不得疏懈、第六條、防汛期間、遇有緊急搶險工程額設員工不敷分配時、本會或各省河務局、得指揮沿河縣長、征調民夫、幫同搶救、第七條、臨河磚石壩埽稭柳埽工如有蟄陷坍塌凡主管人員、應隨時拋修完整、報由主管局、轉報備查、第八條、各河務局、辦理春廂或防汛工程時、本會得隨時派員前往指揮監督、第九條、各省河務局、於每屆凌汛桃汛伏汛秋汛安瀾之後、應將水勢及工程情形、報會備查、第十條、各省河務局、關於左列事均應依時呈報、一、劃分工段情形、二、民埝修防情形、三、沿堤栽草種樹情形、與舊有新栽之數目、四、管理灘地情形、五、每年經常修防各費、收支概數、第十一條、防汛期內、各省河務局、應按月將水情報告本會、水勢緊急時、應用電話或電報報告、第十二條、各省河務局、設防汛緊急時、應請本會派員駐工、督司搶護、第十三條、凡未設河務局之省、而設有其他主管河防機關者、均適用本規程之規定、第十四條、本規程如有未盡事宜、得由本會隨時呈准修改、第十五條、本規程自呈奉核准之日施行。六、二十八、

▲　▲　▲

通江殘匪漸肅清

各軍齊進困匪于城萬　劉湘電中央報告經過

（成都航訊）四川剿匪軍事、自通江、得勝山、鎮龍關各要地相繼收復後、進展至為迅捷、到通城除五路范師外、三路軍到達通城者已有兩旅、四路楊森亦隨到通城。

佔領通江經過　劉總司令湘漾（廿三）日曾電呈中央、詳報佔領通城經過、其原電云、急南昌總司令蔣、南京行政院長汪、軍事委員會鈞鑒、查四期總攻日期、業經呈報在案、職督飭各路、於養（二十二）日午前二時、開始總攻、謹將各路捷電彙呈鈞覽、（一）李總指揮其相馬（廿一）電節稱、李宗昉陳紹堂兩旅、向當面之匪進攻、已將大羅場、官渡溪、王士項各地佔領、再羅師王旅與我同時動作、亦將高壁寨佔領、（二）楊總指揮森養（廿二）電稱、遵令進攻、激戰半日、已將得勝山完全佔領、匪向通江退去、（三）許師長紹宗馬（廿一）電稱、我七八兩旅、向鎮龍關、臥龍寨、元頂子、粉壁寨之線猛攻、匪不支、向包芝口、草壩場方面潰去、已將該各地完全佔領、（四）范副指揮紹增養（廿二）電稱、職部周旅攻得勝山後、冒雨跟追、已於馬（廿一）夜完全佔領通江、匪向毛浴鎮潰退、我軍斬獲甚衆、本晨廖孟兩旅、已推進至竹興場、麻石場、過街樓之綫各等情、除飭各路跟踪追擊外、謹電奉聞、職劉湘叩漾（廿三）印、廿四廿五兩日、五路范許兩師、三路李陳兩旅、四路楊高兩旅、分別肅清通城附近殘匪、同時五路進佔毛浴鎮、三路進佔土坪、惟苦草壩尚在匪手、大約一二日內、亦可攻下也。

通城僅餘念戶　惟匪去通江時、四門縱火、裹脅壯丁以去、城內僅餘二十餘戶、狀極慘苦、茲節錄李其相報告總部之電于下、「通城陷于匪手、為時最先、既為窟穴、經過獨久、今仰仗鈞威得以恢復、惟是殘破之餘、瘡痍滿目、地方制度、蕩然無存、況匪潰退之際、縱火焚燒民房、雖且戰且救、立歸熄滅、而廬舍坵墟、多成瓦礫、至未被匪裹脅以去之人民、亦僅餘殘廢婦孺廿餘戶、鳩形鵠面、奄奄垂斃、值此收復之初、關于安撫善後救濟整理諸端、尤屬刻不容緩、敬懇鈞座遴委縣長、迅速赴任、主持治理、以安地方、并乞令飭已收復各地流亡在外難民、即歸田里、以實鄉村、而固後防等語。

唐氏獻困匪策　至由通退去之匪、除被圍困及已繳械介匪外、餘皆退至萬源境內、與原在萬源之大股匪徒合營、廿五日五路唐式遵電總部報告萬源戰情、并請令飭二四兩路繼續推進、以收聚殲之效、其原電云、（衛路）據確探報、匪之糧米軍實、全移萬源、即在右翼引退之匪、大部亦由草壩場右移、職路洪攻萬源、匪均頑抗、並增大部、往復逆襲、其兵力與企圖可想而知、刻我正面過寬、兵力渙散、匪則集結精銳、陣綫縮短、倘竟突圍、竄擾堪虞、職擬趁此新復通口時、迅速部署、以范師之范旅、孟旅、周廖兩旅、加厚右翼兵力、先行封鎖萬源、一面恢復城萬間要隘、應懇電飭紹增堯卿、迅速辦理、并懇電令二四兩路繼續推進、則紹增今後更可口移、以全力以困匪于城萬、聚殲之效、庶幾有濟。（下略）六、廿七。

二屆征工浚河工程　六月底一律結束

現值農忙征工已非其時　浩大工程留待下屆續辦

（鎮江快訊）蘇省府以本年度各縣第二屆征工浚河工程、自督飭辦理以來、各該縣長、確能腳踏實地、善作領導、努力進行、其有成績者、固居多數、而蹈常習故、敷衍泄沓、無有表現者、仍復不免、忽視民生實屬不合、現值農忙水漲、征工已非其時、所有本屆各縣征工浚河工程、其已辦理竣事、經派員驗收者、自應隨時辦理結束、即工程仍在進行、尚未全部告竣者、亦應盡六月底止、趕辦結束、其工程浩大、一時實不能趕辦完成者、姑准留待下屆續辦、惟經費情形及工程已進行至何程度、亦應詳細呈核、因特令飭各縣縣長、迅即遵照辦理、於文到十日內、將結束情形、呈報備查、至下年度第三屆征工浚河工程、亦應及早籌劃進行、其本屆辦理無成績之縣、各該縣長、尤應特別注意、加倍努力、以資補救云。六、三十。

抽水機運抵蘭州

（蘭州通信）甘肅建設廳、以此間抽水機過少、不敷支配、前在京添購多架、均已起運、茲悉昨日已將一部運蘭、機械共約十九車大小一百二十七件、建廳并派第四科丁倘謙前往點檢接收、聞尚有六車、不日亦可續到、大約此項機械、全運蘭後、即行開工裝置使用云。

贛茶交換波貨　積極進行中

貿易局特函經委會　開列所需波蘭物品

（南昌航訊）關於本省茶葉交換波蘭物品事、國際貿易局局長何炳賢、因波蘭商務參贊克列理斯基所介紹之柯納柏（波蘭政府出口貿易駐滬代表）及霍丁斯基兩氏轉托、特函省府經委會主任蕭純錦、詢問進行情況、並請詳細開列本省所需波蘭物品、選寄本省各種茶樣、以便實行交換、聞柯氏致何炳賢函內、附有貨品單（可由波蘭輸入中國之貨品）一、鐵路材料機車、各式車輛（客車、貨車、以及特種用具各水櫃冰櫃等）輕重磅鐵軌、機車客貨車之各種零件及軌道所需材料鐵路橋樑（任何尺寸式樣均能全部供給）二、築路材料移重機轆機鋼骨及橋樑　三、機器農業機器蒸氣機製糖煉糖機　紡織、木工機、造紙機等、四、軍械及軍火來復槍（〇、七九二口徑）及其子彈機關槍手溜彈坦克車飛機及其他軍用品、五、金屬品板鍍鋅鋼鐵、平面式及鍍×式兩種）鋼鐵板　鋅鐵絲、各式鋼鐵管、可由中國輸入波蘭之貨品一、茶、二、落花生、三、芝蔴、四、小豆、五、生皮、（乾或鹽浸）六、桐油、七、豬毛、（六、廿九、）

正甯之隱憂

共匪乘機煽惑民衆　糧款命重民痛日深

（正寧通訊）正寧僻處蕭山陬、地多森林、近數年來、天災洪患、頻臨不已、其人民受禍最烈者、莫如赤匪蹂躪、雖興駐軍各時派隊搜剿、但匪恃森林、兵來匪去、兵去匪來、不但無法澈底肅清、反為擾害愈甚、以致人民十室十空、啼飢號寒之聲、不絕於耳、糧款奇重、供應浩繁、刻値青黃不接之際、人民求生不得、何能担負如此繁重之正雜各款、日來共匪乘此時機、密派便衣隊、到處張貼謠謬傳單標語煽惑民衆、當局倘不及早設法救濟、正寧難免變為赤化區域云。

南通軍訓生定期訓練

全縣成立一大隊

（南通快訊）南通中學、以上學校暑期軍事訓練、決定七月一日、開始訓練三星期、計省立南通中學、通州師範、崇敬中學、附中四校、合編一大隊、部設通中、大隊長由省保安司令兼、訓練總監派教官六人、協助進行。

津浦鐵路簡明行車時刻表

民國二十三年七月一日起實行

站名	滬平通車第三〇一次	平浦通車第三〇五次	津浦快車第二一次	浦徐混合第七一次	徐濟混合第七三次	濟津混合第七五次	濟滄混合第七七次
北平	十五點〇五分開	十八點五十分開					
天津東站	十八點二十分開	廿二點廿分開	八點五開			十二點〇五分開	十七點二十分開
天津總站	十八點四十分開	廿二點四十五分開	九點卅分開			十二點二十分開	廿一點五十七分開
天津西站	十八點五十三分開	廿三點〇一分開	九點四十七分開			十五點五十八分開	二點二十分開
滄州	廿一點卅九分開	二點三十分開	十三點廿二分開			十九點四十七分開	六點〇九分開
德州	〇點十分開	六點十五分開	七點〇二分開			廿三點卅分	
濟南府	三點二十三分開	十點十六分開	廿點五十四分開		七點二十分開		
泰安府	五點四十二分開	十二點四十二分開	廿三點廿九分開		點三十三分開		
曲阜	七點四十分開	十四點三十七分開	一點廿分開		十二點十分開		
兗州府	七點五十分開	十五點三十分開	二點廿六分開		十三點四十六開		
臨城	十點十分開	十八點廿分開	五點十五分開		十七點十五分開		
徐州府	十二點十分開	廿一點〇二分開	七點四十五分開	六點十分開	十九點三十分開		
蚌埠	十六點十九分開	二點二十分開	十三點廿二分開	十二點三十分開			
滁州	十九點卅五分開	六點廿二分開	十七點卅分開	十八點十七分開			
浦口	廿一點十五分開	八點到	十九點到	二十點二十分開			
南京	二十四點開						
上海北站	七點四十五分到						

站名	滬平通車第三〇二次	平浦通車第三〇六次	津浦快車第二二次	浦徐混合第七二次	徐濟混合第七四次	濟津混合第七六次	濟滄混合第七八次
上海北站	十六點開						
南京	二十三點十五分開						
浦口	一點四十分開	十九點十五分開	十點開	七點三十五分開			
滁州	三點〇五分開	二十一點〇六分開	十一點四十分開	九點三十七分開			
蚌埠	六點三十八分開	一點十三分開	十六點十一分開	十五點十二分開			
徐州府	十一點〇五分開	六點三十分開	二十一點卅分開	廿一點十[illegible]分開	七點二十分開		
臨城	十三點〇五分開	八點三十八分開	二十三點十分開		九點五十九分開		
兗州府	十五點四十七分開	十一點四十二分開	二點五十五分開		十二點二十三分開		
曲阜	十六點十四分開	十二點〇八分開	三點十三分開		十三點五十六分開		
泰安府	十八點十五分開	十四點二十七分開	五點四十二分開		十六點四十五分開		
濟南府	廿點四十五分開	十七點〇五分開	八點廿八分開		十九點十八分開	十二點〇〇分開	二十三點
德州	〇點廿五分開	二十點五十二分開	十二點十分開			十五點四十一分開	三點廿六分
滄州	三點二十九分	〇點三十一分開	十五點四十八分			十九點十八分開	七點三十四分
天津西站	六點卅分開	四點十三分開	十九點卅八分開			廿二點五十八分開	十一點五十分
天津總站	六點五十五分開	四點四十分開	二十點十分開			廿三點十分開	十二點〇三分開
天津東站	七點卅分開	五點二十分開	廿點廿分到				
北平	十點廿四分到	八點十九分到					

西北之兩大問題

漢回糾紛與禁煙問題　馬少雲在寧省府演講

（甯夏通訊）漢回問題與禁煙問題、確為西北之兩大事件、惟鴉片流毒究至若何程度、過去漢回糾紛內幕及解決方法若何、一般人多諱莫如深、鮮有知者、寧夏省府主席馬少雲氏、最近在省府紀念週講演「西北之兩大問題」、各知無不言、言無不盡、實有供獻於漢回同胞之必要、茲將原文錄之如下：各位、在西北上有一個很值得研究的問題、就是

漢回問題　可以說這個問題、是西北最大的問題、也可以說是西北最大的恥辱、歷來漢回糾紛、都是少數不明白的念經人（阿衡）講錯了教理、這些人往往念了一輩子經終究沒有明白、好像學中文人、把一輩子的腦力、都消耗在八股文以及詩詞歌賦上、結果酸氣一片、什麽都不懂得、我們要知道在穆聖人的時代、正值宗教戰爭時、所有一切的敵對精神、都是當時的敵教而講、並不是對中國同胞講的、如果拿戰時的作為、盡用於平時、絕對不可行的、像本省過去與孫軍作戰的時期、每天的作為、就是大砲彈飛來飛去、講的是搏仗、犧牲、可是如過一年二百六十天、常常那樣去幹怎能忍受得了呢、有少數不明白的阿衡因為錯認了教理、以致常有殘殺外教同胞的思想、我們看自唐朝初年、伊斯蘭教傳入中國以來、歷宋元明清各朝、經過一千二百多年、唐明二代奉教的人、有許多為國家立過很大功勞的、像明朝初年的常遇春、沐英、都是很有名的人、國家方面、對他們也非常優遇、在廣東福建西安以及各大都會、都由國家建立過很莊嚴的禮拜寺、由以上來看、國家對待回教異常優裕、除了滿清末年、因為政治不上軌道、下情不能上達、致使少數官員

發生錯誤　對教民曾有過分的地方以外、這好多年來、各朝代都本着信教自由宗旨、沒有怎樣摧殘過、教民盼望中央提倡西北回民教育、並予以實際之援助、我們回教的同胞們、對以上的錯誤、要負起責來改正、以不失為漢回同胞感情為目的、再說不明白的阿衡們、只學了一種穆聖的戰時作為、他們把穆聖的真教理真精神、像博愛平等自由等等、都沒有講出來、中國的[illegible]會、並不知道這種好處、須知穆聖的真精神真理、偉大無所不包、無論到什麽地方、都很適用的、他們不學穆聖的真精神、僅拿戰時的特殊作為來應付一切、這就是在平時的建設時期、拿破壞手段來處理一切、好似六月天去穿皮襖、非熱壞人不止、這些人他們並不知道在回教的發源地土耳其、裏、已經照着科學的路子不斷的進步、如果我們仍然拿着舊腦子、怎能辦的好呢、有些阿衡不願回教青年認識中國文字、似乎有意的愚蒙回教青年、他們既然講錯了道理、又使外界的知識無從灌入教民的腦海、於是好多人的思想都跟着錯誤所以無形中在漢回同胞之間劃了一道鴻溝、感情老是不能融洽、加以一般私心自用的人、從中挑撥、從中操縱、想拿漢回問題、要脅中央、為自己升官發財、廢清末年、有些總督、藉這個問題、要脅清庭、民國以來、在西北握兵權的人、也往往拿這個問題要脅北洋政府、像張廣建陸洪濤等人、都走了這條路子。（未完）

鎮江

▲南門車站擴充房屋　本埠南門車站、自省府遷鎮及中正路開闢後、營業日臻發展、故京滬路局於本次七月一日起、更改行車時刻時、規定所有上下快慢列車（共計十八次）一律在該站停靠、營業必愈臻興旺、惟原有站址簡陋狹隘、實不敷辦公、刻已由路局撥出一萬元、在原址另建新屋、業已招人投標、併於站旁開闢空地佈置小型花園、以為候車者遊憩之所、聞該站等級亦將由三等進為二等、至鋪設雙軌一時尚不易實現云

▲僑旅行隊來鎮　南洋雪蘭義體育會觀察亞洲旅行隊、由京昨晚乘京滬快車抵鎮、由唐白情率領晉謁當局、後赴各縣視察、該隊旅行到省所得印象極佳、其工作為將考察所得、著文刊諸報端、俾僑胞民衆、澈底了解祖國一切設施狀況。

▲縣禁煙會成立延期　鎮江縣禁煙委員會、本定於本月底成立、嗣以聘定之各委員、有辭不就任者、致遷延未能實現、茲以該會當然委員長即縣長葉震東氏、因其原配夫人在滬逝世、特向省府請假一週赴滬治喪、俟下月中旬返鎮時、即須將禁煙委員會成立云。

▲醫政學院建築校址　蘇省府鑒于醫學行政之重要、特創立一醫政學院、聘胡定安等為籌委、一切行進事項之經費、由省府撥發巨款辦理、並建設一較現代科學化之校址、前經招標由商承築、日前在省府大禮堂開標、結果由本埠董永順承築、標價為二萬九千五百餘元、定下月一號開始動工、地址在北固山麓、係陳主席親自勘定、限八十日內須全部完工、定七月底即招攷新生、九月中開學云。六、卅。

★　★　★

揚州

▲圩工三百人續來揚請願　十二圩帆運員工、因鄂西兩岸迄無可運之鹽、又推代表來揚與各該岸運商有所接洽、嗣因西岸運商承認於最短期間可先配運廿票（其實祇十六票）于鄂岸方面、因代表與商家始終未謀一面、以致亦無要領、關于湘岸接洽、徇稱圓滿：據云、可運一百廿票、因此鄂西兩岸代表函報圩中、各船戶聞訊後、咸為絕大失望、又復另推代表李少泉等三百餘人專輪由圩馳揚、齊往四岸公所繼續請願。

▲縣公安局長易人　本邑公安局長張之乇、因接辦建業當局約其入閩、畀以某重要職、乃托辭神經衰弱呈廳辭職、廳方業已照准、其遺任人選、業經省府六七〇次會議、以甄用及格之張澍充任、聞張不日即來揚接事。六、卅、

▲警隊緝獲巨匪　本縣第十區著匪龐國順、曾盜取該區周橋鎮鎮長韋海峯家馮匹、殺斃黃泥港人命兩條、並搶劫雙溝西灣徐永祥家、經本邑縣府呈准高等分院通緝在案、並勒限嚴緝該匪、經警察隊第一中隊特務長梁普善等四處偵查、昨已將該匪緝獲、押解縣府法辦。六、廿八、

淮安

▲項處長點驗警隊　蘇保安處長項致莊、二十七日由淮陰乘汽車來淮點驗警隊、同行者有淮陰區保安司令補容、保安二團長曹濤、財廳委員汪茂慶、民廳委員韓辰侯、到達後即赴縣府休息、旋開防務會議、討論保衛經費事項、十二時應淮安各界公讌、並攝影紀念、下午一時起、檢閱警察隊各中隊及公安局全體長警、閱畢項處長訓話、嗣由趙縣長召集各中隊各分隊訓話、至五時許方殲其事、項處長等一行、仍乘原車往遊湖心寺、遊覽後即行返淮去。

南通

▲鄭專員晉省任務　南通區行政督察專員鄭亦同、二十九、乘輪赴鎮江、向省政府報告區政收務、及軍事點驗團隊、勸學生軍事宣[illegible]

▲海門縣警察隊長由通解省　海門縣警察隊長程如松、被人以從惡縱犯等款、呈控於省保安處、項處長令南通專員轉令海門縣長撤押、將程如松停職、送省偵訊、遺缺另委張敬接收、程如松解抵南通後、廿八日解往鎮江。

▲專署判決毒品案犯　南通區專署、奉令審判毒品案犯、由省委宋少校軍法官朱斐、廿八日到署、

高郵

▲放火催贖肉票　縣屬三區朱家莊、農民朱鶴家、昨夜有匪徒數人前來放火、并延及鄰人草堆、至今日天明火勢始熄、聞係匪徒催贖肉票、朱家日前被綁一肉票、索洋六百元、朱家祗竭力籌得二百元、匪方不允云。六、廿八、

教育與體育

本京高中以上學生暑期軍訓開始報到
已報到編隊者有一千三百餘人
隊長人選已定明晨行入營典禮

南京市高中以上學生暑期軍事訓練、經訓練總監部教育部市社會局會議決定辦法、積極籌備進行、訓練時間定三星期、昨日開始報到編隊、定二日晨舉行入營典禮、報到學生、共計約一千三百人、茲探誌各情如次：

共分十隊　暑期學生軍事訓練處地點在馬標、計分編學生爲十隊、每隊額定一百五十八人、以至一百八十人、計大學部編爲二隊、其餘均係高中學生、每隊設隊長、隊長之下分三區隊、每區隊屬九分隊、每隊並設區隊長一員、教練官九員、負指導訓練之責。

隊長姓名　暑期學生軍訓處處長、由訓練總監部國民軍事教育處處長潘佑強兼任、學生總隊總隊長熊文欽、總隊附平德鶴、歐陽鼎銘、各隊隊長一蕭祖光、二李亞白、三陳壽人、四羅莘求、五蕭健、六歐陽耿、七湯抵倫、八何紀常、九胡祖武、十毛振鵬、

明日入營　各隊地址一二兩隊駐新教育團、三至七隊駐馬標、八至十隊駐砲標、昨日報到學生一律編隊、今日舉行清潔整理、明日（二日）舉行入營典禮、由訓練總監部、教育部、市社會局等主要長官、蒞場致訓。

訓練科目　暑期學生軍事訓練教育其目的注重軍人精神其次軍事生活及軍人精神其次軍事上必要之技術如學科術科等、學科分現代新兵器之學理及使用法、典範令、術科分操場、野外、夜間等、及各種技術如木馬、木城、各種障礙之超越法、鐵槓、球類、田賽等、尚有課外作業如辯論會、音樂會、電影、游泳等、關於衛生設備、亦頗週密、由軍醫司派員組織醫務所。

繼續收容　（又訊）首都學生暑期軍事訓練自訓練總監部、教育部會銜通令京市各大學各中學校校長、務飭各該校應受軍事訓練學生、於六月三十日以前、到暑期學生軍事訓練處報到、以便編隊、各校學生報到、截至昨日午後四時、已有一千三百餘人、但各校學生、觀望不前尚未入營報到者、頗不乏人、軍事訓練處、因奉部令規定、特發出佈告、凡逾期不報到者、須俟請示訓練總監部規定日期、繼續報到後、再行收容、今日即予停止云。

汪將訓話　本年各省市學生暑期集中軍事訓練、業已舉行者、計有贛、鄂、魯、豫、浙、閩等處、均由教廳主辦、至京市高中以上學生暑期軍事訓練處、自經訓練總監部、教育部、社會局三機關切實籌備以來、計劃周詳、均已就緒、衛生設備、更爲完美、訓練總監部派國民軍事教育處處長潘佑強爲該處處長、各校學生、均已踴躍入隊、汪院長大爲嘉許、定下星期親臨訓導、聞京市名人、均將輪流出席演講、處內並備國內外各種軍事影片開放、以助學生興趣、上海同德醫學院德文教授郁秉權君、自請入隊、與學生一同受訓、尤爲別開生面云。

本市各小學畢業測驗昨舉行
測驗四科上午全部告竣
定明日起開始評閱試卷

南京市小學二十二年度第二學期畢業測驗、業於昨日午前、分六區測驗完畢、各校學生、除臨時因病假者外、餘均全體到考、共約千六百餘人、各區試場秩序、俱頗良好、并無舞弊情事發生、茲將昨日測驗情形、分誌如下。

試場情形　本屆畢業學生、約近千七百人、共分六生、計設試場二十八場、分別舉行測驗、各校應屆畢業學生、均準時到場受試、業各到約計有千六百餘人、各區主監試員、亦於昨晨七時卅十分前到達各試場執行職務、連日因天氣酷熱、并將測驗時間、酌爲縮短、各種科目、俱於午前十時五十分、即已完全測驗竣事、各場秩序、均頗良好、社會局長石崇楨、市府秘書長賴璉、參事楊宙康、秘書熊亭靈及社會局主管科長錢用和等、并於午前九時許、分赴各區視察、對各生愛惜光陰及守秩序之精神、表示滿意、計測驗科目、爲七時至八時之國語作文及國語測驗、八時廿分至九時十分之算術、九時卅分至十時之社會、十時廿分至十時五十分之自然等科、

試題一斑　各科試題甚多茲摘要錄後、（一）國語分作文、及測驗兩種、作文題爲「夏令衛生說」、測驗有造句及改正各五題、造句指定「絕」「決」「代」「待」「帶」五字、分別嵌入改正即更正字句之錯誤、（二）算術共有八題、計算式兩題、應用六題、茲擇應用一題列後、以供參考、「明華（人名）想做一身衣服、須得官布一丈二尺才夠用、現有某店的官布是見一加五放尺（即買一尺可放五寸）、每尺大洋三角、卽就他買布時、當說買官布多少便恰合用、（三）社會試題、分填充法、選擇法、選擇法廿題、填充法十題（四）自然試題方之法題數、均與社會相同。

明日閱卷　社會局爲便各生投考升學起見、決將測驗手續、早日辦竣、即定於七月二日（星期一）起、開始評閱試卷、因各科試題、多係測驗方式、故評閱較易、七月十日前、即可竣事、凡成績及格者、即發給畢業證書、以便投考升學、至成績最優異者、決依往年成例、保送至南京女中、中大實校、市立一中、南京中學等校、免試升學、以示鼓勵、查往年保送名額、係二十五名、本屆保送名額、多寡、須視考試成績核定後、始能決定云。

業餘網球隊昨戰中國體育會
作生智杯第二屆比賽
結果以四勝三負一和獲勝

▲本社三十日上海專電　京業餘網球隊、今日下午三時、與中國體育會網球隊作生智杯二屆賽、結果單打成三比三和局、雙打業餘一勝一和、總結業餘勝。

單打

業餘	比數	中國
馬少伯	四—六　一—六	王文正
余志忠	四—六　六—二　二—六	周冠軍
錢乃信	一—六　七—五　六—四	張定釗
林賡生	四—六　六—二　六—二	黃漢忠
趙敏恆	三—六　四—六	羅民尊
凌道揚	六—二　六—一	許德民

雙打

業餘	比數	中國
馬少伯　林賡生	六—四　六—二	鄭自榮　馬惠弼
錢乃信　余志忠	二—六　七—五　五—五	秦振鶴　劉崇本

津滬網球賽上海隊試賽
昨日比賽結果

▲本社三十日上海專電　津滬草地網球埠際賽、上海隊於昨日下午三時在法國商會球場舉行試賽、結果如下：

雙打

	比數	
林寶華　梁德光	七—五　六—四	史規亞　施篤克
卡生　潘禮費區	六—二　八—十　八—六	邱飛海　德孚

單打

	比數	
鄭兆佳	六—三　六—三	余田光

平中學會考
昨日已全部考畢

▲中央社北平三十日電　平中學畢業會考、三十日已考畢、一日起開始閱卷、定十日發榜、連日考場秩序極佳、與考生缺席者甚少。

軍校招收新生展限一個月
本京報名者千餘人

中央軍校招收第十一期入伍生、原定七月一日舉行初試、茲因各省學生會考、及暑期軍事訓練關係、現決定順延一個月、又據調查各省已到報名者、計本京千餘人、上海漢口各二百餘人、廣州一百餘人、北平七十餘人洛陽四十餘人、本京報名處在黃埔路馬標、原定昨日報名截止、現因展延期限、故日來報名者、極爲踴躍云。

本市各中學今日放暑假
小學三日起舉放

南京市各中級學校、茲以二十二年度業經終了、特於二十五日起、紛紛舉行學期考試、截至昨日止、已先後考試完畢、依照學歷規定、即定於今日起、舉放暑假、八月下旬開學、各校學生、除參加暑期軍訓者道路遙遠不能返里者外、餘均紛紛整頓行裝、即日首途返家、又市私立小學、亦將考試完竣、定三日起即一律放暑假云。

美人魚楊秀瓊定今日啓程赴贛
贛方滙去旅費千元並籌備歡迎
南昌水上運動會定十五日開幕

▲中央社南昌二十九日電　新生活俱樂部游泳場、在贛江邊臨近北壇、設備簡單、切乎實用、該場場長梁嘉民、今晨語中央社記者、南華體育會董事溫星拱、前允負責邀楊秀瓊到贛表演、頃溫自港來電、楊擬一日偕乃姊秀貞等啓程赴贛、十日前可抵昌、此間已滙去旅費千元、現正籌備歡迎、南昌水上運動會、定十五日開幕。

世界運動會競賽日程已公布
足球已列爲正式項目
我如參加應及早準備

（柏林通訊）第十一屆亞林匹克運動大會、定一九三六年八月一日至十六日、在柏林舉行、自經邀請書發出後、各國均紛紛答復報名參加、並已選拔選手及訓練諸事、亦皆未雨綢繆、已在積極準備之中、冀能產生強有力之隊伍、互爭國際之光榮、主辦國更傾其全力、以謀大會得收最完滿之結果、對羅致及培育選手人才一端、更從事全國總動員、務期確具智能之眞材、勿使埋沒、茲距會期、雖有兩年、而此項工作、已在尖銳之推進中、對運動方法、德人尤研究不遺餘力、俾人類體能得藉科學以盡量發揮之、研究之不足、復繼以苦幹、此種求智的堅毅的紀律的精神與生活、爲日耳曼民族之特點、足資各國效法、德國對於足球運動、殊爲普及而發達、學校社會、俱有充分之興趣、故向未列入大會節目之足球比賽、自經洛杉磯決定下屆大會在柏林舉行後、德人即有增添斯項比賽之大意向、鑑以茲事體大、遂使未敢決定、今則已將此項運動、正式列入大會之競技日程矣、斯舉可謂下屆大會之一新紀元、全部比賽程序、業經籌備委員會訂定、印發於各會員國、特錄於下、以供先覩、（編者按）該會各會員國、均已組織參加亞林匹克委員會、著手準備、我國如欲參加、亦宜效法各國、從速組織此項委員會、開始作切實而有效之進行、免蹈平日不燒香、急來抱佛脚之舊病。

大會競賽日程

第十一屆大會在柏林舉行、比賽自八月一日起至八月十六日止、全部秩序如下。

▲七月十五日（星期三）亞林匹克村開放日

▲七月廿三日（星期　）召集體育會議。

▲七月廿七日（星期一）青年營開放、學校體育會議開幕。

▲七月廿九日（星期三）汽車飛艇等到達、並舉行體育指導會議。

▲七月三十日（星期四）亞林匹克委員會就職會議。

▲七月二十一日（星期五）亞林匹克委員會議暨開始藝術展覽。（未完）

音樂委員會昨在教部續開大會
通過音樂教員檢定試驗標準
建議教育部訂定音樂學校法

教育部音樂委員會、於昨日上午九時、仍在教部舉行委員會議、下午續開、至五時許散會、出席人數、與前日同、主席蕭友梅、重要決議探誌如左、（一）訂定中小學及師範學校音樂教員檢定試驗標準案、決議照原案修正通過、（二）建議教部舉辦暑期中小學校音樂教師補習班案、決議本案推蕭友梅、黃今吾起草詳細計劃、提交下次大會討論、（三）訂定音樂教育視察辦法及視察表格式樣案、決議推唐學詠起草、（四）建議教部另行訂定音樂學校法、使音樂教員有獨立之系統、其組織大綱、課程支配、入學資格及與各級學校之關係、由本會詳細訂定辦法、呈請教部備核、（五）建議教部、現有大學設有音樂系或音樂組者、應一律改稱音樂系、隸屬文學院、（六）中小學音樂教材複選結果、計有二百餘首歌曲、其尚未將此項複選結果交來者、儘七月十五日以前、交至教部、再由部方整理統計、委派本會委員四人、整理修訂之。

中大地理系生赴華北考察
由胡煥庸率領

中央大學地理系、本屆畢業生及三四年級學生十餘人、利用暑假空間、組織華北地理考察團、由該系主任教授胡煥庸率領、將於日內啓程北上、擬赴河北山東及內蒙等地考察、攷察要點、爲土地物產、山川形勢、地質礦產、天氣測候、以及民風習俗、預計須一月後返京云。

教部釐訂物理化學設備標準
改進各校理科教學成績
昨通令全國各中學知照

教育部釐訂中學物理學設備標準及化學設備標準、昨日隨令附發各省市教育廳局知照云、查近年度各省市中學學生畢業會考統計、各中學學生理科教學成績較劣、早經本部令知並飭設法改進在案、惟理科設備、關係該科教學之改善、至爲密切、各中學理化儀器藥品之設備、向無劃一標準、辦學者每有無從依據之感、而教育行政機關、亦難憑攷核、爲此本部特飭由中小學課程及設備標準編譯委員會、釐訂中學理科設備標準、現已編就者、計有中學物理學設備標準及中學化學設備標準、各該標準、對於高初中化學物理二科目學生實驗設備、如儀器及藥品之清單、示教實驗設備、工廠設備、以及附圖等項、均加以詳細說明、周密規定、此外並定有最低設備標準、普通設備標準及完備設備標準、以及儀器藥品設備之估價、俾各中學得酌量其經濟能力、分別購置、並可逐漸依照改進、充實各該標準、施行之後、不獨各中學對於設備事項、尤應遵守、卽各省市教育行政機關督學或專科視察員、在實際視察時、併應依此爲依據、各該廳並應遵照各該標準設法改善所屬各中學理科設備、以增進教學效能、提高學生程度、除以部令公布並分令外、合行檢發各該標準各二十份、令仰知照、並仰轉飭知照此令。

童子軍總會籌備處
將由首屆理事會接收

蔣委員長以值茲國際風雲緊急、軍國民教育、極爲需要、特於日前致函教育部長王世杰、加緊全國中上學校學生軍事訓練、並積極培植童軍人材、王氏接函後、爲早日從事童子訓練計、經於日昨聘請陳立夫等十五人爲童軍總會第一屆理事、以期早日成立童軍總會、茲據民族社記者探悉、童子軍總會籌備處主任戴傳賢、以該處成立、業將兩年、尚未正式成立總會、頗令人滋疑、現已飭該處趕辦移交、八月底就可望結束、九月間卽正式由教育部聘請之第一屆理事接收去。

各省考選國外留學生覆試
來京覆試者有豫皖贛鄂四省
今日開始報到五六兩日考試

教育部爲舉行本年晉、豫、魯、皖、湘、贛、鄂七省考選國外留學生覆試、特成立第一屆各省市考選國外留學生覆試委員會、茲悉各省除山東、山西及湖南由該省自行舉行覆試由教部派員監督外、來京覆試者、爲豫、皖、贛、鄂四省、共四十　人、今日起、每日上午九時至十二時、下午一時至四時在教部報到、五六兩日考試、地點在教部禮堂、攷試科目、早由教部規定、計分法以選考兩種科目連同外國文三科目平均計算云。

中央助產學校新生揭曉
正取生計十五名
月初仍繼續招生

中央助產學校招考第二班新生、共計報名者四十一人、於六月二十六日考試、現將試卷評閱完畢、並經體格檢查、各項手續、均以完竣、昨日將錄取各生、在衛生署門前揭曉、計錄取正取生會廣瓊、王淑姝、吳曉莊、陳玉如、江澤聯、傅庭芳、紀士瑛、魏逸梅、李建淑、李寶善、吳菊秋、李瓊仙、李瑞英、熊淑貞、劉正歐等十五人、備取趙淑方、張素璉二人、聞該校此次錄取各生、尚有餘額、將於七月初旬仍繼行招考新生、其未錄取各生之證件、將定於七月二日在報名處憑收據取回

郵簡

車頭籃球隊鑒、敬復者、承約於四日作友誼賽、不勝雀躍、惟請改於下午六時、移玉公園路體育場賜教、敝隊當備水茶以待、專此敬祝球安、南光籃球

國際週報　第八卷　第七期目錄

近代國防與蘇聯……楊祖詒
蘇聯究否趕上了美國？……吳卓生
日俄不侵犯條約論……陳次溥
軍隊之價值何在？……葉祥法
戰爭時期保守中立之困難……王伯祥
國際時事

本報每份定價大洋五分半年一元一角全年二元國外加倍（郵票代銀九五折）社址南京湖南路十八號訂閱者請直接向本社函洽
啓者本社爲優待定戶起見特自五月一日起六月三十日止在此期內如蒙各界直接向本社訂閱一年者贈送一九三三國際之關係一冊

研究世界經濟及中國經濟之唯一刊物
中國經濟
二卷七期要目

田賦附加與中國財政……尤保耕
中國遺產稅問題……蔡如海
利用外資之檢討……方秋葦
西北墾殖的重要……何天西
中國農村經濟之現階段……張志澄
發展農村經濟提倡農村工藝要……陳一
中國佃農問題之一考察……張漢
戰後日本財政經濟發展概況……國和
從保護關稅制度到津貼關稅制度……向金聲
皇壯起源論……鞠清遠
中國經濟思想史方法論商榷……石決明
中國田賦之積弊及其整理辦法……成鳳彩
各國經濟戰爭的情報……趙新吾譯
國內經濟情報
經濟資料（二篇）……張一凡

南京中山路六靠四號中國經濟研究會主編發行
南京太平路二八八號現代書局總代銷
各埠代售處：各大書局均出售
▲價目▼每月一冊每冊二角預定半年一元一角全年二元郵費代價九五折

日本研究會編
日本研究會小叢書第五十九種出版
日本之青年團
每週一冊每冊一角全年五元國外倍
目次　一 導言　二 沿革　三 組織　四 訓練　五 結論
南京太平路楊公井口
正中書局發行
本京分局鼓樓黃泥崗

首創第一
註冊商標
國貨老牌
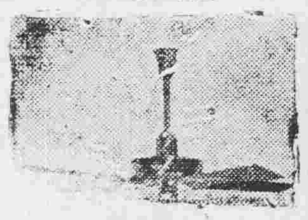
華生電風扇
保用十年修理免費
大小俱備顏色齊全
本京各電器五金行號均有出售

華通電業機器廠出品
註冊商標
風扇優點
▲本京各電器五金號均有出售▼
一 保用上等工料製成堅固耐用
二 式樣既多色彩文雅美觀極合陳設
三 快慢隨意且抬扇搖轉角度大小隨意
四 絕無響聲不致妨礙辦公及思想
五 馬達溫度低晝夜開駛斷無發熱之弊
六 電力省風力大保用十年免費修理
▲中山東路愼昌五金電器號總經理▼

本報揚州分社成立啓事
本報揚州分社自六月一日起成立由張心齋劉瑞兩君主辦編後揚城各界人士如欲訂閱本報或登廣告請就近向揚州觀巷十三號該分社接洽至原有該地之各分銷自分社成立之日起概行撤銷此啓

獨家裝置最新式的標準大氣機抽氣空氣涼爽超凉一等

首都大戲院

今天三時六時九時（價目照舊）

今晨十時加映一場

鐵鳥

中國第一部的航空驚險聯華鉅片

陳燕燕 高占非 蔣君超 傑作

請看封面

今日場附贈福利煙牌一張（每票五香包除外）

初次來京登台表演

魔術專家 美術家 亨 滑稽家 利

盡科學之神秘 表演手法靈活奧妙奇特神出鬼沒不可究詰 十餘節目三套

南京大戲院今日 登台時間 二時 六時 九時 擁擠提早 火速早臨 價目四角六角 捐稅在外

魔術競賽

名震美洲之中國大魔術家

黃雲生

表演二小時足

集幻術之大成 以沙作畫 素描彩繪 隨意之所 無不生動美妙

獨步當世無可比擬

全院滿裝電扇風機抽氣空氣流通涼爽異常為全京唯一避暑勝地

國民大戲院

今天開映四場

（上午）十時（下午）三時 六時 九時

現代歌舞片權威作

內容充實變化萬千其他歌舞鉅片僅本片標本而已

萬花園

請看封面

天一公司攝製收音

CREA TER MARCUS SHOW

注意優待價目

樓下一律三角

樓上後排五角前排七角捐稅在內

美化日戲院 大世界 戲九十本 今夜初次開演十一本 樊梨花 著名榮譽好戲 十一本 樊梨花

風凉

請到露天大花園（四象橋南首，朱雀路中出入）

本園特設首都從來所未有的健身球場

吃茶凉 飲冰凉 看影凉 聽戲凉

一切 無往而不凉 的一切

電影場 八點至十二點連映二場

月明驚人巨片 大丈夫 包你去風凉

票價二角

地址太平路科巷內 電話二三九五五號

林記更新舞臺

（榮譽化京劇團）

今天日戲准演 新編名著全部破天荒最偉大景奧妙科學機關名劇

頭本改良 唐僧取經

時間：一時開演五時終止

價目：與夜戲同樣價目

今天夜戲開演

頭本改良 唐僧取經

推陳出新美術有聲佈景 變化無窮奇巧科學機關

價目	
特別廂	一元二角
花樓	一元二角
正廳	八角
樓上包廂	六角
樓上邊廂	四角
樓下頭等	三角
均售大洋捐稅在內 花小賬一概不收	

時間：預定對號座票每日上午十時開始發售 夜戲六時半開門售票 七時半開演正角 好戲一齣頭本改良唐僧取經八時登場 十一時半終止

地址蔡家花園（榮記）電話21395•

京華大戲院

今日上午十時特演早場

時間 十時 三時 六時 九時 共演四場

價目 前排三角 後排二角 捐稅在外

蝴蝶歌舞劇團

今日節目 第一三場 一蝴蝶姑娘 二間奏曲 三死的藝術 四間奏曲 五月下情歌 六努力曲 七南歸曲 八歡送

第二四場 一前奏曲 二圖案舞 三真不二價 四春光明媚曲 五間奏曲 六葡萄酒 七間奏曲 八天真之愛 九間奏曲 十別快車 十一特假面具

鳴謝 約翰痔科醫院

余患內痔有年苦楚日甚月前往新街口約翰痔科醫院診察經醫師檢驗須痔核除後方愈遂逐日往療匝月之間已告痊可特此登報鳴謝並使患痔疾者知所問津焉 謝建庭啓

人事欄廣告

遺失聲明

鄙人在途遺失軍事參議院第（三六二）號證章一枚除呈請補發外特此登報聲明作廢 譚熀文啓

尋人 王箭南字玉門

湖北通城人男性年約三四十歲面黑無鬚當門牙突出身材短小操不流利之湖北口音聞於尹月初來京迄今杳無音訊仁人君子如有知其下落者乞賜函劉蕙亭宿舍劉去艇無任感荷勵之志社至

吉屋出賣

茲有坐落國府西街大隍城內約地三十方計高平屋十間二進地址適中交通靈便頗合住宅公寓之用如合意者請至鼓樓義生煤號接洽或吉兆營李永興煤號下井同盛源煤號均可代洽 關啓

聲明作廢

鄙人遺失放存中國銀行及上海銀行之取款篆文橢形「逃堯」二字圖章一顆除掛失外特此作廢 逃堯啓

黃匡華啓事

茲因本月廿七日遺失本人圖章一枚特此登報聲明作廢

孫志鴻啓事

本人軍委會證章一枚六四八號遺失除呈領外特此聲明作廢

遺失聲明

本人因事赴下關于途將憲兵第一團〇〇四號〇〇號證章遺失特登報聲明作廢 第一團第四隊憲兵易夢周

陳之佳啓事

茲遺失中央黨部八百七十三號職員證章一枚拾者作廢

霍亂一症 兇猛似虎 喪人性命 猝不及防 唯兜安氏霍亂吐瀉聖藥可以治之各埠藥房均有出售

注意

去年本公司該藥供不應求存貨告罄今年請各經售家多購以應市需顧客尤須早日購備方可高枕無憂切勿誤服他藥視性命如兒戲

上海江西路四八九號 兜安氏西藥公司謹啟

市府自今日起開始辦理土地登記

同時廢止前訂處理溢地規則　溢出契載之地准予登記補契

本市財政局處理溢地規則，前經市府制定呈奉行政院核准施行後，市府爲體恤業戶及便利處理起見，又經令飭財政局於規定期內，准許人民半價承領，茲聞市府以本市土地登記，業經呈准舉辦，並定于今日起實行，此項土地登記，效用在確定人民產權，其進行之初，尤宜使人民對於登記之意義，有充分之認識，始可期於最短期內，辦理完成，爲推進此項土地登記計，爰於第三零九次市政會議議決，（一）南京市財政局處理溢地規則，自本年七月一日開始土地登記日廢止之，此後市民土地契據，如無瑕疵，測有溢出契載之地，並確無侵占公地或他人基地情事者，准予補契登記，（二）處理溢地規則廢止前，所有土地買賣、築征收分折贈與交換典押承租旗地等登記案件，已依章劃有溢地，經土地局或財政局通知或給有圖證者，無論該溢地已未接收已未放領，均以已處分論，概不發還，以免糾紛，現市府已將此項處理溢地規則，將令依期廢止，並令飭財政局遵照上項議決案辦理，一面分別呈咨行政院及內政部備案云。

溽暑侵人感冒多

幼童易患但無危險　衛生所注射防疫針

本市天氣，日來酷熱，雨水稀少，以致百病叢生，記者昨晨走訪中央鼓樓等醫院當局，據談，本最近一星期來，天氣亢乾，風向不定，致人感不適，所得病症，頗爲複雜，最流行者爲感冒，尤以幼童爲多，但絕無危險，蓋大氣驟熱，小孩一不當心，即易患疾，一星期來，各院病房，已患人滿，若再不雨，則患病者，當更激增，然染病尚不多見云云。（又訊）京市衛生事務所，爲預防霍亂等暑季傳染病，應時而生，乃派出大批防疫注射隊，赴各街巷勸導市民注射預防針，計全市已達萬餘人，茲爲擴大防疫運動計，頃通飭各機關團體，凡有三人以上請求注射預防針者，均可直接致函該所，當可派員前往義務注射，又據所所長王祖祥語大同社記者，本市自入夏以來，尚未發現烈性霍亂云。

醫院登記

兩日來辦理廿餘家　定下星期開始審查

市府前爲便於管理醫院，以重醫政起見，特舉辦醫院登記，詳情已誌昨報，茲悉市府以登記限期，業已屆滿，爲強制執行計，特於昨日派清潔股主任韓恕、衛生事務所醫師齊連星、衛生稽查呂少臣三人，携帶登記表格，前往各未登記醫院，強制登記，並順便調查各醫院內容實況，計前日依法登記之醫院，有光中、鳴宇、夫婦、夏民、博愛、文波、逢甫等院，昨日繼續出，計登記之醫院，有板橋、趙氏、三山、康濟、民生、南京、東南、慕慈、新京、昇平、春生、城南、仲良、城中第十醫、韓氏等二十人，並在各醫院詳爲調查各種設備，據齊連星歸後語中原社記者，現本京各醫院，除自動照章早登記者外，此次強制執行者，共計二十餘醫院，均大致已完全登記完竣，聞定於下星期開始審查云。

本京各郵局設武裝郵警

今起開始服務

蘇皖區郵政管理總局，以郵務關係重大，爲預防發生意外情事起見，特設置武裝郵警多名，分派本京各局所，以資維護，各警已定于今日開始服務云。

兩公會改選

並通過會章整理行規

〔綢布業〕 本市綢布業公會，於昨上午九時，在古缽營十二號該會禮堂，舉行綢布兩業合併改組成立大會，到列席市黨部代表易惕生、社會局代表孟治、憲兵司令部代表周調、警察廳代表林玉相、市商會代表趙連城、馬警察分駐所代表均作一全云。

民、及該會出席會員代表一百零八人、事前推定李文厚朱熾候張朗軒等三人爲主席團，行禮如儀後，開會討論提案七起、並通過會章及行規兩項，繼則依法投票選舉，結果以聶潤之、馮魯瞻、吳藎臣、李文厚、張朗軒、陳心言、金鴻文、朱熾候、柳銘卿、趙弼臣、張守卿、劉錦輝、陳漢台等十二人，當選爲執行委員，冷榮森、葉少泉、郭子候、當選爲候補執行委員，禮成散會，時已下午五時矣。

〔猪行業〕 南京市猪行業同業公會，於昨日上午八時，假市商會內，舉行改選大會，計出席全體會員，市黨部劉開甲、市社會局孟治、市商會王卓之等代表，公推何楊椿主席，司儀易中和、紀錄李兆云，行禮如儀，由主席報告改選會意義，及會務狀況，旋請黨政代表訓詞，語多指導公會以後所負的責任，繼即修正會章，並推自整理行規後，開始選舉，結果何柏椿等七人，當選爲第二屆執行委員，武培之等爲候補委員，

京市人口男多女一倍

與各國都市相反

南京人口，據最近調查，已超出七十萬，男約四十四萬七百○六人，女約二十八萬一千四百八十四人，以男女比率，男多於女約爲二分之一弱，查歐洲各國，則男子常少於女，據歐洲各國首都，最近之男女統計，柏林男子一千，即有女子千一百七十八人，倫敦男子一千，女子有一千一百四十九人，維也納男子一千，女子有一千一百六十九人，巴黎男子一千，女子有一千一百九十五人，較之吾首都之比率，則反是，且數目相差之巨，實所罕見云。

京婦女會明日召集新舊理事談話會

討論移交事宜及就職日期　錢用和函唐國楨辭理事職

京市婦女會，經改選後，所選新理事尚未就職，至會務現已停頓，茲悉該會爲促新任理事早日就職起見，劉正趕辦結束事宜，定明日（二日）下午四時，該會召集新舊理事談話會，討論移交事宜及就職日期，又該會新選出之理事錢用和，昨致函唐國楨云、國楨先生偉鑒，辱承垂愛，曾與蕭石光女士來訪，徵求推赴太平洋婦女會同人，並邀入南京市婦女會，當時和即以才學譾陋，力不勝任，職務羈身，日不暇給，謝雅意，猶於本月十八、復蒙電話中邀作京市婦女會會員，和以婦女事業，凡吾女界同人，均應贊助，不必以會員非會員而分軒輊，和不入會，即婦女會有所商助之處，苟能力所及，亦當效力也，而先生極言同志希望和入會之殷，必欲送表具填，和即聲明兩點，（一）婦女會中無論何種會議，絕無時間可以到會，（二）如和入會，亦祇能視爲一會員而已，不能推任何職務，以上兩點，倘婦女會能見諒則入會，不入會亦無所謂焉，蘇先生即將入會表送下，和亦未遑填，次日蒙大駕親臨堅邀入會，和重申兩點，仰荷俯允，爲情誼關係，和未便固執，遂草草填表，亦未蓋章，即由先生介紹爲南京市婦女會會員，二十四日婦女會開會員大會，和亦因事未到，二十五日，和在科聞一談及和被推爲京市婦女會理事之說，不勝駭異，竊尚未信，循見報載，果然，且將和名特刊，字頓銜，實令和受寵若驚，爰電達先生，謂即取消和理事之職，或另選賢能，以符信用，想先生當可妥爲處置也，恐先生對會中報告有所困難，特草數行，懇轉微誠，尚祈諒察，匆此即頌公安，錢用和謹啟。

市府限制汽車速率

製就木牌分置各要道

市政府以本京各幹路開闢後，交通日繁，汽車往來如織，其速率均不遵守規定，致肇禍傷人，時有所聞，爲保障安全計，特令由工務局製就汽車速率限制牌，牌爲三丈餘之長木，上爲圓形木牌，白底紅字，分三排，橫書速率限制及亞剌伯（十五）十五（公里）（英里）字樣，分置各繁盛要道，以資限制，而保障行路安全云。

說秦淮

（記者）

在沒有到過南京的人，腦筋裏總日會盤旋着秦淮河是怎麼一個神秘的地方，尤其是讀過了「桃花扇」和「板橋雜記」的人，當然是更爲神往了。不過跑到南京來看到秦淮河之後，那黝黯的水色，那臭惡的水氣，便覺有些不耐煩，心中在咒詛着秦淮河是名不副實了。但誰都不能否認她是一個「發思古之幽情」的所在地，並且在歷史上也很有價值，你瞧吳、晉、宋、齊、梁、陳六朝騷人墨客的歌咏，福王時代黨錮儒林的韻事，差不多都發生在這地方，你又不能不承認她是偉大的，綺麗的，使你置身在畫舫拉槔中，能夠拋棄現時代的一切，而洄溯着已往的陳迹，這的確是迴腸盪氣的一刹那。這里所寫的，便是涵有一部份歷史性的故事，與現在的陶情描寫，在下便是

〔秦淮來歷〕 談起秦淮河的產生時代，及開浚的人物，那便是曾經動員三十萬人起，臨洮迄至山海關，一萬里長城的秦始皇，在那時候，福龍因爲兼併六國，子孫帝王萬世之業已成，你看他建築長城的動機，防的是何奴，因爲當時有這句話「亡秦者胡也」他以爲胡便是何奴，而不知是他兒子胡亥，並且下令銷滅國內鋒鏑，齊集成陽，鑄爲十二個金人，這麼一來，他以爲對內對外都有辦法了，但在不久的幾年，成陽地方來了一個喪氣的人，他胡言亂道的說，「東南地方有天子氣」必須要有鎮壓的方法，於是秦王就命開鑿秦淮以洩天子氣，使通達於導源桐柏的淮水，秦淮的得名，也就在此，不過這段神話，我想西漢初葉的人所造的，因然沛公是豐沛，當然是東南的所在地，後來因爲沛公做了皇帝，便更加油加醬把這一位觀氣的烘染出來，但開鑿秦淮這樁事，的是千眞萬確的。

〔娼妓之始〕 秦淮河的兩旁，有娼寮妓館，以我的論斷，當在元帝五馬渡江東晉偏安時期，何以見得呢，一個地方的繁華，因爲靠都會所在的關係而隨之發展，繁華的條件，娼妓當然居其一，按南京爲建都所在，爲孫吳由江陵遷都秣陵始（即今江寧縣，晉改名建康）當時規模粗具，未見有關於青樓的記載，迨東晉擾攘之際，社會人士，羣趨于淫靡頹喪的一途，我們讀王獻之的「桃葉復桃葉，渡江不用楫」一詩，便可見娼妓已盛於此時，因桃葉桃根是王獻之所眷的歌妓，桃葉所居地方，無疑的便是現在秦淮河上的桃葉渡了，此外如謝安携妓東山，陶情絲竹，這就是士大夫狎妓之始，也就是秦淮河娼妓權輿的時期。

〔供人憑弔〕 南京自六朝以後，建都的一直要數到南唐，南唐二主是一代詞宗，宋以後，他父子倆的詞，誰都認他人憑弔了，我們讀元人薩都刺的秦淮詞，便可見其蒼涼狀況，他的詞是這樣寫的：

六代豪華，春去也，更無消息，空悵望，山川形勝，已非疇昔，王謝堂前雙燕子，烏衣巷口曾相識，聽夜深，寂寞打孤城，春潮急，思往事，愁如織，懷故國，空陳迹，但寒煙衰草，亂鴉斜日，玉樹歌殘秋露冷，胭脂井壞寒螿泣，到而今，只有蔣山青，秦淮碧。（未完）

南京「吃」的調查

大鍋雜碎肉圓菜湯專給貧民果腹　魚翅海參整雞整鴨爲富者的筵席　本地的特產有板鴨乾絲與豆腐腦

社會上的傳說，南菜與黃豆同吃，有胡桃滋味，豆腐乾與花生米同吃，有火腿味，話雖滑稽，然苟一試之，其味初無二致，吃之須有研究，毫無疑義，南京，是中華民國的首都，吃的種種，我們何妨來做一個簡單的檢討。

〔燒蹄子　質重味鮮〕 南京在昔，隸于揚州府治，其烹飪的方法，當然師承揚州，遠不如蘇州之吃，小巧玲瓏，喜歡用糖，甘調製味，大都醬油鹽醋，等爲日常必需之物，味多濃厚，故紅燒蹄子、紅燒大肉、醋溜青魚、小炒穿湯等，均屬質重味鮮，實非他處人士所能一嘗鼎臠，家庭中之一日三餐，各自不同，大抵清晨均以點心果腹，普遍者燒餅數塊，或饅頭數個，一般人正午都食米飯，早晚則爲炒飯，饌食多爲應時菜蔬葷素相參，普通宴會，均由家庭辦菜，小康以上者，多請廚師來家製辦，鮮有上館子者，此爲普遍的現象，至若貧富之吃，貴賤懸殊，

〔菜湯魚翅　貧富懸殊〕 貧者多於拂曉時往豆腐店購買原汁豆腐漿，和以白糖，味殊醇厚，價廉物美，稍者共驚，亦有僅以油條數根，即可果腹。大鍋雜碎、肉圓菜湯等，亦非富有者所樂享受，雜碎之中，舉凡牛馬驢子之肺腑心肝，色色均全，肉圓則亦不盡豬肉，和以蔬菜，加以油鹽，均以大鍋煮熬，業此者，多有一定之地點，在昔秦淮河畔，棚戶鱗比，多售此物，其顧主均爲黃包車夫、苦力同志，以銅元三枚，可以購一大碗，再泡以陳硬燒餅油條，或稀粥數碗，蘿蔔兩片，即可飽餐一頓，富有者，窮奢極欲，各不相同，所謂「朱門一席費，寒人八百日糧」，其他有閒階級，又自不同，更有所謂上館子者，大都在正午或黃昏時候，齊集酒樓菜館，或高朋滿座，或三兩對酌，亦有一二角之時菜，味亦不惡，略一考較，則魚翅（近多以海赤馬代）海參整鴨整雞，上酒席場面者，起碼自拾元左右起至三十元左右止，其較華美者，更無定價，因葷菜價值過昂，故蔬菜日來乃有起而代之的趨勢，此亦菜食之一個轉變也。

〔菜館突興　添女招待〕 奠都前，菜館多高掛「一維揚菜館」招牌，其後乃漸有浙紹之侵入，奠都後，大餐館應運而生，同時復因京都旅人複雜，復有粵菜、川菜、山東、陝西、山西等菜館、風起雲湧，蘇州之纖細，北方之廣博，均無不包羅，更有投機者，僱用女招待，生涯頗爲不惡，就地而論，以夫子廟、太平路、中山路一帶爲其總匯，望衡對宇，鐵鍋刀勺之聲相雜，餚籌呼喝之聲交錯，究其中，川菜以皇后擷英等稍佳，浙紹館則老萬全六華春最著，粵菜館則以廣州酒家爲佳，至規模較大者，如中央飯店、世界飯店、安樂酒店、則各式均備，唯中央以川菜較佳，安樂以粵菜爲著，其他如陝西菜等，則均規模狹小，宜於二三知己、低徊淺酌而已，維揚館則已如秋扇之捐，與陝菜館同一命運矣。

〔本地風光　乾絲鴨子〕 點心有晨昏之分，午之點心，則有糖粥藕糖芋山芋油炸千層餅糯米糰子等，纖細小巧，各有風味，均不亞於蘇州食物也，據記者所知，菜館雖多，而教育人士之宴會，都喜在老萬全、六華春、大宴會如婚喪之舉，都在中央飯店、安樂酒店等處，習慣相沿，莫知其然，至于本地風光及著名之物，與爲各商店之專美者，則有南捕廳之豆腐腦，股高巷三鑫樓及市營園之燒餅，桃葉渡萬年青之紹酒，貴人坊清和園之乾絲，坊口轉復興之南京板鴨，夫子廟魁星之鎮江肴蹄，他如金鉦與爆牛肉、萬成軒鉦牛肉麵，均相伯仲，唯金鉦之與近來因其茶房小眼任意需索，對客傲慢，一般老主顧，均對之裹足，影響營業不少，此外復有雨花路馬祥興雞酥氽，均藉藉有名，早幾年時，已故行政院長譚延闓，偶遊雨花路回城，至馬祥興小酌，對所作饌，甚爲讚美，此後每星期即一光顧，近來政府人員，每值假日，亦均前往小酌，故牛涯蒸蒸日上，刻亦由破壞之房屋，改爲時式的門面了。

市府修正自來水供水章程

另行訂定特敷幹管攤費規則　每戶攤費百元並須墊付料費

市府以自來水供水暫行章程，經一再修改後，情形漸趨複雜，以致每戶申請接水時，應繳應攤各費，種類繁多，涉奇雜，原意雖欲求其平允，然因名目加多之故，局外人益難索解，故計，實有將該項供水暫行章程，關於特敷幹管及攤費辦法各條，徹底修改之必要，爰於前日第三一一次市政會議討論，當經議決，將供水暫行章程第二十八條，第二十九條第四十九條等三條，一併刪除，另定特敷幹管攤費規則，原章程全廿八條條文，修正爲凡在本局尚未敷設幹管處之用戶，請求本局特敷設幹管接水者，按照本局特敷幹管攤費暫行規則辦理之，茲照錄特敷幹管攤費暫行規則全文如下：

（南京市工務局自來水特敷幹管攤費暫行規則）第一條、凡在本局尚未敷設幹管處之用戶，請求本局特爲敷設幹管接水者，均依本規則辦理之，第二條、申請用戶，須按照特敷幹管長度繳納水管及配件等價值全部工料費總數十分之一，（管口徑不論大小，概以十五公分計算，）其中攤費，每戶一百元，餘爲墊款，由本局於收到該特敷幹管新用戶之攤費每年六月底及十二月底，各結算一次，無利償還之，第三條、新用戶於左列規定期內，在上項特敷幹管接水者，應各繳攤一百元，（甲）在特敷幹管完成通水後三年以內申請接水者，（乙）雖已逾三年，而本局所收攤費總額，仍不敷按照第二條應攤還原申請戶之數額者，聲請接水者，第四條、在特敷幹管上接水應繳之攤費，以戶爲單位，戶數計算方法如左，（甲）每戶分別向本局申請接水者，以每表爲一戶，（乙）用總表接通特敷幹管，而用分戶水表分饋各戶者，以每一分表爲一戶，（丙）用總表接通特敷幹管，而不用分戶水表者，每一分戶仍作一戶計算，第五條、凡有申請延長特敷幹管者，分別照列各條辦理之，但在延長段接水用戶所繳攤費，應儘先攤還第一段申請人，俟足額後，再依次攤還延段申請人，第六條、特敷幹管，祗限于公路，其長度並以五百公尺爲限，如有超過五百公尺者，按照實地情形，另擬辦法，呈請市府核定，第七條、新闢馬路之幹管攤費辦法另定之，第八條、本規則自市政府核准公布之日起施行。

池塘內不准淘米洗菜

免生疫癘以保健康　市府函警廳協助查禁

市府以無知市民每在池塘及其他儲有污水處所淘米洗菜，亟干例禁，祇以本市幅員遼闊，查察難週，未能禁絕，當此夏令，疫癘滋生，尤應嚴禁，以保健康，昨特令飭衛生事務所及清潔隊，轉飭所屬，一體從嚴查禁，勿稍疏懈，並函請首都警察廳查照飭屬協助云。

砲校區黨部改選執監委

周斌等當選（圖入）

砲兵學校區黨部於昨日午後一時，在該校大禮堂，召開第二次全區黨員大會，改選執監委員，當場選出周斌、邵百昌等二十二人，爲該區黨部第二屆執監委員候補人，並通過重要議案數件，中央派中委李次溫蒞場監選，以昭鄭重，大會結果，甚爲圓滿云。

江寧縣黨部召區黨委談話

江寧自治實驗縣執行委員會，爲謀黨務之進展，暨確定黨員中心工作起見，特分別召集各區黨部及直屬區分部常委談話，業於日前召集第一區黨部談話，茲悉該會昨日繼續召集第四區黨部常委等舉行談話會，計出席第四區黨部邵子西、直屬第五區分部葉明、直屬三區部章玉崑、直屬四分部東機聖、直屬第六區分部左蔭杜、直屬一九區分部胡文昇、直屬列席王志芳、杭梯山、朱凌雲、柏箴四、朱啟吾、曹醉白等、由縣常委萬家同主席，曹醉白紀錄，開會如儀，主席報告召開談話會之意義、及所談話之要點，概分組織宣傳訓練等各項工作，以集中整個黨的力量推進，而完成訓政使命，暨今後黨員中心工作活動範圍等問題，指示甚詳，同時經各區黨區分部常委報告工作情形，亦甚明晰，延至五時半，始行散會云。

國貨公司

股本已招足五萬元　不久即可正式開幕

市府前爲提倡國貨，以求實效起見，特聯合上海中華國貨產銷聯合會，在本京創辦一大規模之國貨公司，該公司股本，定十萬元，先招足五萬元，即行開業，現聞五萬元，行將足額，不久即可正式開幕，聞市府方面，除已由市庫撥款一萬元，充作該公司股款外，全體職員，無不踴躍認股，總計約在五千元以上云。

紅卍字會

免費施診救濟貧民

時屆盛暑，市立衛生事務所則舉行防疫運動、市衛生事務所即舉行免費施診、及醫藥廉價購藥，健康教育委員會，則進行學校防疫衛生工作，故天益炎熱，乃愈緊張，本京之紅卍字會，因鑒於貧民衆多，不能普遍救濟，特於龍王廟設立施診所，日前曾募得鉅款，購買大批藥品，刻已聘得朱法塗醫師，從事診務，凡本京之貧民，確係無力就醫者，均可於下午一時起至四時止，免費診治，並同時注射防疫預防針云。

迄未破案

美僑黃安素家失竊　黃將再請警局查緝

美僑黃安素Ralph A. Ward，住本京黃鸝巷三七號，上月四日晚九時許，黃氏夫婦均外出，迨十時餘返家，見樓上下凌亂異常，知已被竊，計樓下飯廳所藏之純銀羹匙等八件，及黃妻臥房中所藏之金項珠，琥珀耳環，戒子等貴重飾物十餘件，均不翼而飛，價值頗巨，當被竊時，黃曾具報該管警局請求查緝，黃以日久仍未得線索，聞擬再度申請當局嚴予追究，以期物歸原主云。

廣播電台發音室旁聽規則

今日起開始實行

中央廣播電台，鑒於每當播送特種音樂時，前往發音室旁聽者甚多，過去漫無限制，頗礙播音工作，近特將該發音室改善，且另闢一部分，作爲旁聽座位，並擬定請求旁聽規則，今日起實行，凡欲前往旁聽者，可於每日下午四時，至該台總務科，領取旁聽證，每日以五十人爲限，其領證手續，凡中央黨部內工作同志，僅憑符章發給，外界人士，則憑其所屬團體或機關介紹信發給云。

錢雲鶴畫扇

酌減原潤廣結墨緣

老名士錢雲鶴，爲報界先進，畫宗古法，久享盛名，今春遊歷津平，（史蹟）趣，此次因（太平路北段與）精繪扇葉甚夥，特許獨家經售，自七月一日起，陳列十天，山水人物仕女佛像花卉，無畫不備，酌減原潤，廣結墨緣。

新葉劇社

三日開成立會

本京各界青年同志金竹畦、李慶餘、李樹華等合組之新葉劇社，目下籌備立案後，積極籌備，決定七月三日下午四時、假公園路江蘇省立民衆教育館大禮堂，開成立大會，是晚八時，舉行遊藝節目，計有話劇小偸、藝術家、及歌舞、音樂、魔術等餘興，以資招待來賓，想屆時當有一番盛況云。

天氣報告

本京天氣　晴曇，風向南及西南，昨日本京晴暖有雲，風向南西南，力大，溫度最高三五·九度，最低二五·七度，（攝氏）國內氣象概況，魯北晴曇，山東陰雨，東省陰雨，長江上流雨，下流晴曇，中央研究院氣象所三十日下午

經濟一覽

滬市商情（六、三十）

南京裕昌莊信托股報告

公債	月份	前市收盤
編遣	七月	[illegible]
編遣	八月	[illegible]
裁兵	七月	[illegible]
裁兵	八月	[illegible]
一九關	七月	[illegible]
一九關	八月	[illegible]
一九善	七月	[illegible]
一九善	八月	[illegible]
二十捲	七月	[illegible]
二十捲	八月	[illegible]
二十關	七月	[illegible]
二十關	八月	[illegible]
二十統	七月	[illegible]
二十統	八月	[illegible]
二十鹽	七月	[illegible]

二十盤	八月	[illegible]
九六	七月	[illegible]
九六	八月	[illegible]
九六	七月	[illegible]

▲本京商情

糧食

名	石價
上洋秈	八，四〇
上黃熟	六，九二
黃熟	七，四〇
上黑熟	六，二五
黑熟	八，一五
巢縣機米	六，一五
二陵機米	[illegible]
運河機米	[illegible]
運糧機糙	[illegible]
寧國機米	[illegible]
彩石機糙	[illegible]
和州機米	[illegible]
蕪湖機糙	[illegible]

雜糧

名	石價
上江秈稻	三，二〇
次色	三，〇〇
上元糯	十，三〇
水陽糯	九，〇〇
一號小麥	二，五八
二號小麥	二，四二
新蠶豆	三，二〇
綠豆	三，四〇
青豆	四，五〇
黃豆	三，一〇

麵粉

名	每袋價
大同廠出品	
綠月兔	二，三〇
紅月兔	二，一二
藍聚寶	一，九二
白四號	一，五二
大袋麩皮	一，四〇
小袋麩皮	一，二〇
揚子廠出品	
紅揚子	二，一五
綠揚子	二，三〇
藍揚子	[illegible]

金融

▲錢市

名	價
綠八卦	二，二八
白四號	一，七五
麻袋數皮	二，四〇
布袋數皮	一，二〇
輔幣折	七五四
小洋折	七三四
雜角折	七七二
新角折	五〇五
銅元折	二角九九五

▲折兌

名	價
大洋兌小洋	十三角六三
大洋兌銅元	三千三百三十六文
雙角兌銅元	四百九十文
雜角兌銅元	四百四十八文
銅元合小洋	十角八分六文

▲金銀

名	價
金出售	一〇五·五〇
金收入	一〇九·五〇
銀兩售出	一一元二角
銀兩收入	一一元二五角

長江船期

今日（七月二日）▲上水▼　太古　公和　怡和　業湖　招商　長興　三北　無　▲下水▼　黃浦　無　江大　紹興

明日（七月三日）▲上水▼　太古　怡和　同和　招商　三北　無　平和　無　▲下水▼　上午八時左右　各輪抵京　碼頭　約十一時左右

醫學周刊

第五十二期
每星期日出版
主編者：丙寅醫學社
通信處：南京西華門二條巷松圓二號

目錄

整理上海市清道狀況報告……馬育騏
疝……
水與疾病……
白蛉子分佈之新發現……

整理上海市清道狀況報告

馬育騏

上海市清道事宜歸衛生局辦理，月費約一萬二千元有餘，清道夫人數達五百十二，就南市閘北而言，所掃之街道長至一四八哩，而運輸垃圾路程之總長度爲二八五哩，其個人運輸路程最長者爲一八四哩，垃圾桶統計三二六二個，主理及督促全市工作者，上有清道清潔股主任一人，下有夫目十七人，其中有稽查員九人，其事可謂鉅矣。

二十二年七月余奉衛生署指派，協理上海市清道事宜，從事考察，並求改善之道，自覺事大材輇，難以勝任，幸衛生局諸同事，百方協助，歷時五月，對於稽查員組織及清道事業稍有建樹，然較之希望者，相差尚多，無非就環境許可之範圍內，改進及推行數端，其中尚有缺點，亦有開始而未完竣之事者，實不敢言整理也，茲就辦理清道之經過情形，略爲報告，其有未盡之處，所閱者諒之。

清道事宜包括三項：（甲）清道夫工作，（乙）稽查員督促，（丙）市民合作是也，苟此三項辦理妥當，則街道定能清潔，是以整理清道必由此三項着手。余之辦理三項，對於第一者，以清道夫人數之多，應打掃地面之廣，與事體之複雜，費時最多，茲先將其中之要點：（一）清掃時間，（二）運垃圾之方法，（三）清道夫之組織，及（四）工作分配，討論於左：

（一）清掃時間

上海市之清掃街道，以及運輸垃圾，皆在日間，因垃圾車甚簡陋，終日咯嚕於大街通衢之間，殊不雅觀，且以行人擁擠，車輛塞道，亦妨害交通，至於日間打掃，不便滋多，又以塵埃飛散，有礙行人之衛生，是以有人提議移清掃工作於夜間，而不知各戶之傾倒垃圾者，皆在早晨，街道受人踐踏者，亦在日間，苟日間不能打掃，則街道將猥藉不堪，不輸運垃圾，則垃圾桶積滿垃圾，其妨害市民衛生與街道清潔可以想見，故清掃必須在日間，至其工作時間，向定上午六時至十一時，下午一時至五時，無更改之必要。所需變動者，不過上午之工作程序而已，曩者先清除垃圾桶而後打掃街道，今則改爲先打掃街道而後清除垃圾桶，使街道早呈清潔現象也。

（二）輸運垃圾之方法

上海市各處街上及垃圾桶之垃圾，向爲該處清道夫以垃圾車運至垃圾碼頭傾倒，行慢而運量亦不多，或曰何不打掃歸打掃，運垃圾歸運垃圾，而運垃圾用汽車？如此可以增加速率，改善觀瞻，殊不知此種方法，以街道多半窄狹，不爲事實上所許，汽車不能通行，如能將垃圾堆積於大道兩旁，由汽車收集運去，自較便速，然各地方街道，均不能有此垃圾堆場也，一以汽車運輸，每哩需費一角一．三分，非若以人力輸運，僅費四．六分之經濟，故現今運輸之方法，亦不能改（衛生局亦有垃圾汽車，然僅用於運除菜場之垃圾）。

（三）清道夫之組織

上海市公安局分上海市爲區所，此爲清道夫組織之根據，每所有一隊清道夫，其人數因區所之大小而有多少之別，多者五十二人，而少者僅十四人，每隊有一夫目，惟浦東滬西，不論區所，各有夫目一人而已，此爲向來有之組織，無改變之必要，其需更動者，乃在負責方面，昔日稽查員視清道夫之勤惰，而施以賞罰，但以清道夫人數之多，查察難周，則賞罰自不免偏及，且夫目無責可負，工作效率，因以遜色，爲補此闕，余使夫目負清道夫之工作全責，凡清道夫有賞罰之必要，由彼提議於稽查員，倘有清道夫工作不勤，於其管理地段，惟彼是問，爲實行此原則，余編一夫目記過表，掛於辦公室內，表內列一月之各日與夫目之姓名，夫目逐日見之，此表內列污穢者，稽查員於每日巡查街道清潔回局時，照一地段污穢之處數，記於負責該地段夫目姓名之下，造至月終，每受記過一百次者，科罰洋五角，以資懲戒。

（四）工作分配

整理工作分配一事，必須逐步漸進，其應經過之次第，略述於下：

（一）備一地圖，表示左列各項

（A）各清道夫負責之地段，以顏色分別之。

（B）傾倒垃圾之地點。

（C）各種道路：以「污穢因數」指示，例如「平常街道」予以因數「1」，道路一邊有房一邊無者「½」，其比較平常街道房屋僅有四分之一者「¼」，餘類推。

（二）測定或計算左列各項

（A）清道夫打掃之速率，平常街道每小時爲六三七呎，菜市爲三四八呎（幾爲平常街道之一半）。

（B）收集垃圾所費時間：每車費十三分鐘。

（C）清道夫拉垃圾車之速率：滿載每小時行一一八〇〇呎，空車每小時行一五〇〇〇呎。

（D）約計路上躭擱及休息所費時間，爲打掃收集與運輸所費時間百分之一五。

（E）碼頭傾倒垃圾所費之時間：八分鐘。

（F）運輸垃圾路程之長度：由地段中心點起，傾倒垃圾地點止。

（三）考究計算

照以上所載，用算學方法（例見表（一））求每清道夫逐日工作所費之時間，就南市閘北所得者畫成曲線圖如（二），細察此圖可知前所分配之清道夫工作，參差不齊，以致清道夫有欲顧不及者，亦有工少賦閒者，殊失公平，應予重新分配。

（四）改正計算

查南市閘北清道夫逐日工作所費時間之總平均數爲九．四三時，其中除路上躭擱及休息所費之時間外，實際上之工作時間不過八．二時，以此爲每清道夫逐日應有之工作時間，亦不爲過，是以全根據此時間，以大數方法，計算每清道夫在其地段應負街道之長度，（例如表（三））同時又算出清除垃圾桶費時多少度之街道，以便照減，（例如）清道夫有四垃圾桶在其地段內，即可於其負責地段內減去四垃圾桶相等之街道長度，然後將其結果，造就表式（例見表（三））爲重新分配之用。

（五）重新分配　重新分配，有（先）（後）（終）三步，（先）則將每地段各清道夫所應負責之街道長度，依據上表所列，用顏色分畫於圖上，設在某地段內，一路有因數「2」者，則其長度當以一半算，其有因數「½」者，則其長度當以四倍算，餘類推，（後）則依據前之地圖重新分配各清道夫之地段，向之長者，今減之，其短者加之，（終）則將實際分配造成表式（例如表（四））以資參考。

在浦東滬西，清道夫之地段，不相毗連，欲增減其負責街道之長短，勢所不能，故於一者之重新分配工作，則未能實行，其可能者，則在增添清道夫，然此亦爲經濟所不許也。

（乙）稽查員督促

衛生局原有稽查員四人，嗣以一人去職，尚餘三人，南市二人，而閘北一人，對於督促清道，向無分責，而於巡查街道清潔，未嘗列于逐日工作應有之程序內，凡有不清潔之處，常俟市民報告，而後前往調查，飭夫清掃，以致督促不甚嚴密，而清道夫對於打掃，得以乘隙偷閒，其效率遂以減少，爲補救此缺點，余利用新由南京畢業稽查班回來之稽查員六人，分配二人于南市，各負責三所，二人于閘北，各負責四所，一人于市中心區與江灣鎮，一人于滬西，其三舊稽查員一人於浦東，一人於閘北，查一人將來擬派入京入稽查訓練班，再一人當另分配工作，每稽查員對於清道工作，逐日於工作程序內必須出外巡查一次，查又必須有規則，每日一段，數日一周，然後重查，所查情形，據實報告。

（丙）人民合作

查上海市之人民，對於衛生清潔，注意者固有，而視之漠然者爲數亦不少，例如亂倒垃圾或倒垃圾桶外，隨意踐踏街道者，處處皆有，此習慣歷年養成，非旦夕所能改，今欲其合作維護街道之清潔，勢所甚難，其能辦到者，乃從緩取締，醒悟，希望其將來能改其惡習慣之一日，然欲收效，必須公安局之合作，蓋市民之違犯清潔者，於拘稽查員固能警告，惟公安局能執行科罰，爲合作起見，公安衛生兩局曾數次開會，議決實行此原則，公安局已採用一種取締單，而衛生局亦定用一種取締通知單，凡查有違犯清潔者，即將其情形書於單上，遞交警士，俾之帶回區所，以便究辦，此互相協助，當有效果，如合作愈親密，則清道之事愈易辦理。

上海市之清道事宜，雖稍經整理，然就南市閘北而言，其中尚有缺點兩項，並有一事雖已開始，尚在試驗中者，茲並述於下。

（一）缺點

（A）打掃速率：查南市閘北之工作，重新分配，乃根據清道夫每時能打掃六三七呎長之平常街道，此速率又根據於打掃注重於街道，此近人行道之兩旁，若在街中亦須注意打掃，則每時僅能掃四百呎耳。此在現今衛生局經濟狀況之下，不能實行。

（B）掃帚：清道之掃帚，現今係十天一發，但歸使用四五天，則帚梢斷失，甚不適用，以致打掃困難，不易清潔，然欲添發掃帚，又爲經濟狀況所不許也。

（二）在試驗中之事

查市民多無清潔習慣，於倒垃圾之時，不倒於桶內而倒於桶外，以致近垃圾桶之處，時常污穢不堪，此爲向來之積弊，有改良之必要，改良之道，莫善於廢除公共垃圾桶，使市民自備之，存於屋內，逐日擡出傾倒於清道夫垃圾車內，然此必須改變市民之習慣，能否實行，尚須研究，爲研究起見，余曾於公安衛生二局會議中，提釋一區所，試用自備垃圾桶，縱試用成功，然後推行於全市，此提議經到會之代表贊同，擇定二區二所爲試用之區域，得市府之批准，今尚在進行中，設將來試用成功，能推行於全市，加以經濟充裕，使掃帚得以添發，而所根據之打掃速率，得以改少，則市上之清潔，將大有可觀也。

疝

▲什麼叫疝　我們常聽人說，某甲有疝氣疼，不能行走，吃過了許多藥，也不見效，究竟疝怎麼一回事呢？這裏所說的「疝」，當然不是中醫們所說的什麼下寒啦等等的「疝」，並不是吃藥能夠治愈的，一般人以爲陰囊腫大，便是疝氣，不論牠是陰囊積水，睪丸發炎，橡皮腫，都叫做疝，而還有腹內的臟腑，只要牠們不在陰囊，就不成其爲疝，好像「疝」的一字就是專指着陰囊腫大，這實在是可笑呢！

原來疝的名稱叫做「赫尼亞」（Hernia）就是凸出的意思，我們曉得自行車的外層，若是有了孔隙，裏層的內胎就會從這孔隙裏膨出，人身也是個皮球，腹壁比如皮球的外層，腹膜和腹腔裏面的臟腑，比如皮球的內胎，有薄弱的地方，或是過腹膜的臟腑就要向外凸出的，這就是疝，通連着的孔道，裏面的臟腑，（腸，大網膜，膀胱等等）從腹腔垂掉在陰囊裏，所以陰囊才會腫大呢。

▲疝的原因　疝的原因很多，有屬乎先天的，有屬乎後天的，先天疝是因爲胚胎時，腹腔與外面通連的孔，尚未閉合，遺留一條墜道，一遇腹內壓力增大時，臟腑便順着這墜道凸出，譬如腹鼓溝疝和隔疝都是這樣。腹鼓溝疝是因胚胎時睪丸從腹後壁下降至陰囊所遺留的墜道，未曾閉合，所以內臟會順這墜道跑到陰囊裏面，叫陰囊疝，隔疝是先天隔肌格外大的緣故，隔肌本沒有長合，腹內臟腑間，吸氣時下降于胸腹之間，呼氣時上升，肚子鼓出，腹內臟腑又移回原位，肚子凹回，患隔疝的小孩子，因隔肌有通連胸腹二部的孔道，所以當下降時，腹內臟腑，就歸入胸腔，這種小孩子，多半不成的。後天的疝，是因爲咳嗽，生產，大便乾燥時用力努逼，使腹內臟腑從鬆弛軟弱的地方向外鼓出，就順着正如同腸的足球和自行車內胎外皮破爛了的地方鼓出，一般，或者在前曾經過剖腹手術，腹壁刀口過多，不很堅固，也可以成爲後天的疝。後天疝中，最多的臍疝，和其他腹及股部諸疝都是。

▲疝的症狀　向外凸出一團，特別高起，在腹鼓溝部的，一側陰囊脹大，下墜，疼痛，行走頗感困難，在臍處的，臍眼向外翻出，隆起如圓頂形，在股處的，大腿根凸出一團，在隔和腹內臍窩的，外面看不出凸起來，但腹內有疼痛的感覺，無論在什麼地方，都是用力努逼或哭泣咳嗽時，格外增大，不用力時便減小，體積，站起來格外顯大，躺平就順着地心吸力下垂，所以在股和腹鼓溝處的，往往無形消失了，有時消失不了，仍然存在，但是用手來按時就可以完全回復到肚裏，若是疝裏面包含的是大小腸，便可以聽得一種鳴聲，回復的時候，常苦工，挑担，搬運的人，最容易叫疝掉下來。

▲疝的危險　有時疝並不算什麼大事，不過顯得不便，或墜疼的症狀罷了，但有時疝掉下以後，再也回復不去，這樣就有很大的危險，凸出的東西，無論是腸子，是網膜，都有緊勒死，讓血運不流通的危險，血運是滋養人身各部的，什麼地方不通血運，什麼地方就會壞死的，假如凸出的是一段腸子，這腸子就由發腫而變紫，而轉黑色，成爲壞疽，這段腸子被勒後，糞便過不去，所以永遠不會大便，能令腸裏發生逆行衝動的結果，口裏吐出臭的糞便來，不消說食物是不能嚥下了，甚至腸壞死以後，潰爛，穿破，引起腹膜炎，這都是要命的，叫腹內生膿，所以在疝尚能回復時，走門路，玩忽不治的，至有上述的結果。

▲疝的治法　疝不是吃藥能夠治愈的，先天留下的口子，吃藥不能把他封合了，已經軟弱的腹壁，吃藥不能將他變厚了，疝的唯一的治法，就是如何封閉已成的疝囊，不讓內臟順着疝囊凸出，結果的辦法，就是買個疝氣帶，緊緊的把疝囊壓塌，但有時疝氣帶也不管事，還必須施用手術，將疝囊割除，用很堅固的線，將腹壁縫合，令內臟再不凸出，唯有這種辦法，才可以根本取消的。

▲疝的預防　吃藥固然不能預防已成的疝，但是在用外科手術割治以後，倘不設法除去病因，還要再發第二個疝，所以對于咳嗽，必須醫治，大便秘結的，必須設法通利，生產困難的，必須早早想法，才可以防止疝再發呢。

★　★　★

水與疾病（續）

第四節　水與霍亂的故事

西歷一八五四年，在倫敦城內有一條名叫寬街的通衢。街旁有一座裝設抽水機的公用水井。周圍的居民，日常飲用的水，差不多都是在這座井水中汲取。

在這一年八月十九日那天，忽然有一個人得霍亂病死了，當那個時候醫學，還很幼稚，一般的人民，甚至連細菌是一件什麼東西都不知道。自此以後，霍亂病就很猖獗的流行起來了。這樣流行下去，一直到九月三十日，方漸漸的消滅了。前後共計死去六百一十六人，（其中除有四十五人死的時日不很詳細外，其餘都有很詳細的統計可查。）

這個時候，有一個人叫斯諾（Snow）對於霍亂流行的原因，極力用科學的方法來研究，常常沿家訪問，綜合各個病者的病案，詳細推求。不久獲得一個結果，便是所有的病人大都飲過寬街的井水，同時斯諾查得寬街附近的一家酒店，店內一座私井，在酒店作工的人共有五百三十五人，其中患霍亂病的不過五個人而已。對於這五個患病者，再加以詳細的調查，才知道他們爲一種偶然的機會，曾飲過寬街井水。此外在寬街二十八號（門牌）有一鎗械公司，裏面的僱工差不多有二百人。公司內設有二水管，這水管是直接通到寬街的井中。在霍亂病流行的期中，這一班僱工和公司裏的人死於霍亂的，竟十八人之多。

九月一日一個強壯的人，因爲他的胞弟患了霍亂，從波萊頓來到寬街　在第六號門牌中探望他　愛的手足，等到走進腐所的時候，經旁人報告，他的胞弟早已死了，連屍體也沒看見，只在他胞弟的腐所中逗留二十分鐘的光景，在這逗留期間內，不過吃了少許的牛肉早點，和一小盃涼水及少許白蘭地（此水即取自寬街井中者）等到他起身到蟹陀未利城去的當天晚上，便得霍亂，在第二天一早，也步着他胞弟的後塵與世長辭了。

同時有一位伊夫人和她的姪女，都因爲飲用了寬街的井水得霍亂死了，伊夫人住在漢堡斯特街東首，向日有一輛車子，用大瓶盛載寬街的井水，從寬街運送到漢堡斯特街的東首來，因爲這街上是缺乏井水的，在某一個星期五的時候，伊夫人曾經飲過由寬街運載來的生井水。當天晚上便現出霍亂的症狀，第二天病勢加劇，痙攣而死。她的姪女因爲來探望姑母病的時候，也飲了這井水，回到家中同樣的也被染了霍亂，不消說，死神也跟着降臨了，其在漢斯堡特街的東首，以及他姪女住所的附近，並沒有一次霍亂病流行，從此可見寬街的井水與霍亂病症有着密切的關係了，以外，一個女傭也因爲飲了這種井水，腹瀉了好幾天，但是沒有死去，也算是不幸中之幸了（未完）

白蛉子（Sandfly）分佈之新發現

衛生署實驗處寄生虫學系

黑熱病（俗名痞塊病）藉何種方法傳染，至今猶未闡明，各國學者根據種種之實驗，多主張由昆虫傳染，而其中有最大之嫌疑性者，厥唯白蛉子（又名沙蠅），此說由荀通氏（Sinton）調查之結果而大白，荀通氏在印度累年之調查，證實凡有白蛉子存在之地，均有黑熱症之發現也，我國方面黑熱症之散佈，多在揚子江以北，江之南，雖亦有該症發現，但皆來自北方，究竟江南所見之黑熱病病人，是否由江南得病，抑或自江北感染，迄今猶須追認之報告，但吾人必須追認者，即民國一十年馬利氏（Morris）曾發現一黑熱病人于江南蘇省之松江，該病人從未離去松江，其病確得自松江本地，惟限于此種極少數之例，江南是否亦有黑熱病之原始，尚不能藉此斷定，至白蛉子在我國之分佈，中西學者向稱限于揚子江以北，對于江南有無白蛉子之存在，從無人作具體報告，然今者，此種疑問已歸于打破，本月二十日本系主任姚永政氏，于視察本京瘧疾實地工作時，親於紫霞洞發現白蛉子，並攜歸鑑定，已下本系已在該洞得白蛉子約千餘隻，作種種之實驗，並繼續進行該白蛉子生物上調查，以備日後作詳細之學術上報告，證諸此種白蛉子分佈之新發現，其地域位居揚子江以南之南京，則不僅從此可明說揚子江以南亦有白蛉子發生之處，凡推諸馬利氏在松江發現一例黑熱症之報告亦不爲無因也

國華銀行儲蓄部
銀錢在手　愈用愈少
儲蓄生利　愈積愈多
手中零款存入活期儲蓄存取極便
備有各種儲蓄計劃以資參考
行址　白鼓下樓
電話　二二〇二一　三一五四九

中央時事週報徵求文藝作品
本報自第三卷起，添闢文藝欄，徵求文藝，凡詩，歌，戲劇，小說，無論創作，均所歡迎，篇幅最長不得過三千字，海內鴻達，不吝珠玉。稿件請註明「時事週報室」。

啓事
蘇雲章先生鑒，尊作「魔窟」已刊出，請示地址，便寄稿費。

中央時事週報
第三卷第二十五期要目　二十三年六月三十日出版
這一週
爲鄂西子弟請命（炎）
大學畢業生勿再趨都市（炎）
歐美各國之國家總動員計劃……廖可夫
這篇文章，把各國總動員計劃，全講出來，在國防問題嚴重的今日，確有加以參考的必要。
德意志國魂興登堡……周子亞
興登堡他的整個的一生，可以說是德意志一部活躍史，本文描寫興登堡的平生，文字生動，相得益彰。
輓近二十年日本文藝界的回顧……陳丹崖
這是一篇紀實文，日本三十年的文藝界近況，都奔赴在作者腕底，有條不紊地呈現出來，對每一社會狀態，他不但有正確的批評，而且把這徵象所反映出的，也告訴我們，欲知日本民族心理的發展過程者，應讀此文。
科學欄
朋友！當你飢餓着的時候（續）沈霽春
巴西之政情與社會……石洲
本文描寫南美巴西之政情與社會，煞是有趣，可當一篇遊記讀。
一週間國內外之政治經濟
木天代辭
夢茗盦詩話
阿玫……福初
世間上平凡事體太多了，不過不能因爲牠平凡就用平凡的眼光去評價，凡這篇文章的是一件平凡的事，也許任何都會一度，均會發現同樣的事例，但我們若用嚴重的態度，來深切考慮，却並不是不值得。
中央時事週報
新街口中央日報發行

安度賜保命（ENDOSPERMIN）
爲最純淨之Hormone胚胎腺製劑，有增加人體天然抵抗病菌力及預防未老先衰之功，並治諸虛百損，神經痛，動脈管硬化，糖尿病，痛風，性神經衰弱等症，用本藥戒除鴉片煙癮，尤有特效。
各大醫士所以採用安度賜保命者，實因其效力可靠，見功神速，而毫無不良之副作用。
詳細說明書函索即寄
上海九江路十九號
藥劑化學師薛普敦藥行

安度賜保命係最純淨之Hormone製劑，用以治療鴉片嗜好，因而戒除者甚多，其中無麻醉劑及其他毒……
各大藥房均有出售

中央公園

談飲茶

葆興

廣州人上茶樓去的時候，把屎桶放在茶樓[illegible]，臭氣熏人，然他們也怡然自得。我住在廣州差不多有十年了，近來也染些茶癖，每日或數日到茶樓去飲。[illegible]的確飲茶是儒雅的消遣方法，飲數杯茶，吃一二碟點心，不過一毫至二毫錢，不是很經濟嗎？在茶樓和知己的朋友對酌談心，或買一份報紙來看（廣州茶樓有賣報紙者，有報每份三四個銅板），不是很儒雅嗎？在夏天坐在電扇下，又可以在茶樓中任我坐到下午，茶樓的夥計不敢下逐客令的。

茶樓有各種茶，任客選擇，我最喜歡飲「龍井」，龍井味淸而甘，廣州人將龍井加少許菊花，名爲「菊井」，爲很多人所歡迎，其次是「水仙」，水仙的味甘而純，也很可口，「普弭」我最不喜飲的，因味苦而澁的緣故，紅茶加白糖，海南島人最喜歡飲，我到那裏時也漸喜飲紅茶。

南京的茶樓沒有廣州的堂皇華麗，數量也不及廣州；且食品也沒有廣州的齊備，下等茶樓除燒餅外，沒有什麼東西可吃，上等的茶客也不踴擠，茶樓的變相，不過是歌樓，他們想去聽曲不妨去飲茶，那裏有歌女唱京調，也沒有什麼點心吃，除瓜子外，因此令我思憶廣州的茶樓了。

潮州人也很喜歡飲茶，但他們不是如廣州人到茶樓去飲茶的，他們飲茶是在家中的；方法很講究：茶葉要最好的；茶壺茶杯是很小，茶要冲得很濃，愈濃愈好，輕嘗淺飲，這樣飲茶是比較藝術的，好茶很貴，每元不過數兩，他們不惜金錢去買的。聽人說，潮州人往往飲茶飲到貧窮的，不乏其人，我以爲不是稀希的事，聞蘇州人也喜歡飲茶，我未到蘇州，不知道他們飲茶的情形怎麼樣。

據西人研究，茶是多鐵質的東西不可多飲，惟飲茶不害總不及飲酒，與其以飲酒來消遣不如以飲茶來消遣較爲有益，但「太白」之徒又當別論哩。

野獲錄（一）

賓客

自識

昔劉子駿博綜西漢典故，遐收精擷，作雜記，於後孟堅記史，載采其言。司馬溫公作通鑑，先使其徒採稗官異聞，編爲叢目。叢目既成，乃據長編，此何故耶？粵自尼山道喪，微言義絕，龍門以降，史官又踢跡於體制。諱事諱人，不可究詰。若乃穿鑿傍說，徵賄粥筆。多[illegible]之訓，好中一偶之說。勳榮之家，雖庸夫[illegible]；述敗之士，雖令德而常嗤。任情失正，又其甚矣。于是官書所不欲，載筆言史官所不敢言，[illegible]屬辭比事博達[illegible]，通人君子必爭采廣[illegible]，一新於四寸之間，[illegible]哉。然稗官其失[illegible]心所親則虛辭溢美[illegible]歐公賢而有房帷之[illegible]甚如龐吠大亂人[illegible]不父謂之詳矣。不[illegible]說家者言，留意[illegible]略遠也。於是[illegible]間鄙俗與說往往[illegible]又十二之強焉，[illegible]之於此。昔沈德[illegible]明代野史第一。[illegible]則其負大翼也無力，[illegible]大舟也無力。以[illegible]謀野則獲名言可[illegible]海西海有心人。

病

蘇夢

病，誰都承認牠是一件痛苦的事，因爲病會停止了人們的一切工作，愛吃的不能吃，愛玩的不能玩……也不能使人做職業，或是意志上的工作，於是在物質與精神上都有損失，都受痛苦！

誰愛病呢？但是病魔要光顧到你的身上來，你又有什麼辦法先行預知而防備呢？

病雖然使人們的手脚不能勞動，所幸尚不至於使人們的腦子停止了牠的思維。

我想當一個人病了，停止了一切工作，躺在床上的時候，腦子裏的工作，一定比平時來得利害一點的。尤其是，一個在異鄉做客的孤單者。

前幾天的下午，我同一個朋友在茶館裏喝茶的時候，頭兒便覺得有點兒痛了，一回到橫直不滿方丈的廣所裏的時候，便躺倒下來。一躺倒下來便是好幾天！

往常在病的時候，我最愛想，如果係在家裏，還有人陪我談話，消解病中的寂寞；如今在病中，寂寞時惟有靜心思量罷了。

因爲頭痛，病了，躺倒了，不能工作，於是乎孤寂的我更形得孤寂。孤獨地在寂寞中，祇有胡思亂想。越想頭越痛，頭越痛越捨不得想。

我相信一個人所想的不外是幻望着他的希望得在異日實現，或是搬他已往的種種的事實的遺跡到眼前。我所想的也是離不了此二者中之一。

我不信任倖運。所以雖然有意志，但沒有野心，對於未來的事我沒有一點過分的妄想，甚至於沒有去希望，縱使我是沒有絕望。我雖然不是一個骷髏迷戀者，但對於過去的事物，却又未能盡情忘懷。法郎士曾經說過：「回憶是最甜蜜。」誰能不回憶呢？尤其是在病中。於是在病中我追懷着過去。

庸俗的人在病中首先要想起他的妻。但我是還是沒有妻子的少年人，縱使我也是庸俗者羣中之一。

無妻者想念愛人。我曾憶從前我病時愛人的來訪，那一幕使我誓要忘掉而却不能忘掉的悲劇：她拿藥給我喝時不知怎的却吐出來噴在她的身上，——不！不是她的身上，是她的漂亮的新裝上。——她便急忙地把藥放下了，捍快的拿手帕去擦那不會擦得去的藥跡！

這現象映進一個熱情的年青人的眼簾裏，是使他怎樣地傷心啊！當時我對這年輕漂亮的女子絕了望，因爲我看到了她的靈魂的醜惡同面貌的美麗正成了正比例，於是心裏便打算讓她離開我，永久地離開我。這念頭一起後，立刻使我變成了一個虛僞者。我哄她說我要睡，請她回去換衣裳。

她走後我深深地嘆息了一聲，便冒着病起來把這一件事寫在日記上，最後我寫着：「我並不怪她，但是從此我知道一個年輕的女子愛她的新裝比她的愛人還要深一些！我的靈魂對我密告，讓她去罷；勿在年輕的女子的影兒再留在你的心頭！」

現在我雖然沒有愛人，但縱有愛人；我也不會在病着的時候去想她來侍候我。因爲我已深知到年輕的女子，祇能使人錦上添花，決不會給人在雪裏送炭！

在病中，我想起童年時在家裏病着躺在床上時的情況。我憶起舉家的人爲我的病而不安，使漂泊的心，想起融和的家庭，家庭的愛。

我憶起我的母親的爲我請醫生，煮藥，肚飢煮粥，口渴泡水，整晝整夜在忙着，不知勞苦，一有空閑便坐在床前看護我，甚至於廢寢忘食，

憶起童年的病，使我想起母親。我那在數千里外的母親啊！你的兒子又病倒了，你知道嗎？然他還能夠執筆寫一篇題爲「病」的文章，請你放心，他在不久的將來便會完全恢復健康的。

要擲下筆管了，我最後，我遙遙地祝禱着母親健康！

★ ★ ★

蟲素夜談（三十四）

飲山

前與夢華瑣簃言曲家「務頭」二字，不知作何解，嗣承賓客先生於木天代醉，詳加指釋，並引各書所載，以爲參證，又言「務頭」二字爲詩中警句，字中波磔，身中精氣神，此論是極。惟論曲諸籍中，雖將「務頭」列爲專章，旁徵側引，以申其義，如織餘譜，辨論萬言，都爲一卷，非不詳晰，究竟莫定指歸。尾卷且複引舊曲，言某曲中第幾句，第幾字是『務頭』。其間陰陽不可混用，上去，去上不可亂施，似乎是一定之體矣。而或同此曲，亦有不必盡然者，豈施於此套中，則此句第幾字爲務頭，施於彼套中，則此句第幾字，即非務頭耶？雖然，則有定仍無定也。以爲如何？

海角遺編一書，不知何人所作，魯迅小說舊聞鈔引小說小話，謂該書內容記常熟嚴栻等舉兵事，原本有四卷，附與贊書中諸人詩一卷，今傳鈔者，僅有首二卷也。常熟龐樹伯之龍禪室摭談亦謂：小說足以稗乘之闕者，指不勝屈，然文不雅馴，見者輒俳優視之：惟海角遺編一書，差強人意。所記爲吾邑嚴栻等舉兵事，亦僅有傳鈔本。書共四卷，已佚其二，按嚴栻字子張，工書畫篆刻，兼善騎射，以進士知信陽州，時盧忠烈象昇督師河上，與栻尚權務，如左右手。轉戰有功，順治初，大吏交薦，以衰發固辭，卒於家。

★ ★ ★

讀書雜誌

冰炭

一，休士者，革命的黑人作家也，其作品充滿革命的氣分，余甚喜讀。日昨在圖書館得讀他的近作 Poor little black fellow（載于Mercury上）甚歡。該小說雖不是他的代表作，但該小說的骨子裏仍含蓄有豐富的表現的意識的一貫作風：始終爲黑人呼籲奮鬥，那篇小說大意是這樣的，主人公安尼，是一個可憐的小黑人，他的爸爸與媽媽均是品伯頓（Pembertons）氏家的僕役，後來安尼的雙親俱在戰爭中陣亡，於是品伯頓家人念及安尼的雙親是如何的刻苦耐勞，忠實，便想培植安尼，使他老實，學他雙親繼續「刻苦耐勞，忠厚老實」地做他們的好奴僕。然而安尼與白種人的隔膜，好似吃飯，乘船等種種懸殊，他與白人同樣赴宴等的享用，他均不能，於是安尼卒之逃走，跳出品伯頓氏家的「殘酷的仁慈」的圈套，的布跑向大世界去，尋找並開拓他自己的生命樂園，不願死心場地做白種人的好奴僕。休士這小說用意便是向黑人啓示：黑人應不要忘記了自己的偉大使命，不要被白種人麻醉而永生做牛馬，一般的奴隸，黑人們應該開拓自己的生路，創造自己的樂園。

二，關於「批評」的話，眞是言人人殊，異說紛紜，莫衷一是，不過冶諸學說于一爐，得到關於批評的概念是：批評不外是要善意的指謫作品之謬點，要誠懇的頌揚其美點；並且批評家該站在讀者與作者中間，詳細的解釋作品的內容，使讀者易于瞭解，同時介紹讀者與作者的情緒，溝通，而令該作品中了解的社會化，至於估定作品之社會價值，及藝術價值，那不消說也是批評家的職能。

三，偶讀魯迅之「南腔北調」，發見書中有這樣的幾句格言：「生命誠可貴，愛情價更高，若爲自由故，二者俱可拋！」此誠至理名言，吾輩青年人應牢記之並實行之也，

窮兇書問雜話

石嶽崧

鄉有學究某，屢試未第，其妻抑鬱而終，學究哀痛逾恆，書一聯于靈右：「苦吾半生，可憐舉案荊妻，竟歸天上。」「願卿來世，不遇登科夫壻，莫到人間」時喻采塵爲某相東床，夫人能文，唱和盡樂，後喻媾一妾，夫人頗有怨言，一日，喻適誦此聯，贊不絕口，夫人曰，聯固佳，若將登科二字，改爲多情，則更佳。采塵笑曰，恐又怨不登科矣。夫人慚退。

一士性嗜酒，家貧不能暢飲，每強人沽酒，朋輩多厭之，而才華佳妙，人亦有敬之者，一日，酒興忽至，囊無分文，不得已，趕赴友家，獸環聲響，主人問：「誰？」答曰：「我。」迎之入，叩曰：「何來？」答：「特訪君。」「何以？」入座，問：「可安？」答曰：「弟托福。」主人命僕：「兩杯茶來！」急止之曰：「一壺酒吧！」主人知其意，笑而許之，既飲，豁豪，主人厭苦之，不能忍，主人曰：「夜深君可去。」答云：「天明我言歸！」主人益不耐，曰：「盤中沒菜沒肴，[illegible]」答云：「廚內有鷄有肉。」主人曰：「灶下僮僕早已睡。」[illegible]「房中老嫂未曾眠！」主人曰：「[illegible]惡客難留。」[illegible]主人嘲之[illegible]「西洋鐘」[illegible]正[illegible]「捨得不捨得。」主人趕出，曰：「再過五分鐘，」[illegible]出房門君莫怪！」樂極歌曰：「連乾十大碗，撐開海量我何妨！」由一字而增至十二字，確非易事。

于晦若爲人極謙恭，舉止迂緩，但同時汪藥階有對曰：「于晦若作揖一百八十度。」「汪藥階轉身三十六分鐘。」

元趙仲穆雅擅書畫，嘗題鄭元和行乞圖云：「鄭子曾誇蓋世才，風塵一蹶盡悵乖，歌殘上蓮花落，誤却天邊桂子開，霜雪有情飄瓦，歸來無夢到陽台，試看身上千千結，盡是恩情博得來。」

昭蒂（七）

辛尼

那是在暑假放了以後約摸有兩個禮拜了的一天的上午，見君伴着他的一位朋友跑到了一家洋房的宅子裏去。見君去，那是因爲那個宅子裏的主人，請他在這暑期裏，來幫助他的幾個小兒子在讀書上有些補益的緣故。然而見君不是願意單單靠那麼一些進益的人，他去，是一半因爲家居也太悶，而一半則因爲他那朋友已經答應了這宅子裏的主人，在這個暑假裏到他家裏去教他的兒子的書，而現在忽而說又要上北國去的關係，他的朋友是懇誠地叫他代着他的課，而且，實際上，他對于教兒童的書，也還多少使他感有一種興趣。不過那宅子，是昭蒂所住的宅子，而這，見君在事前，非僅不知道，而且做夢料不到的，「那是一個……好像見過面……多熟識……？」——見君和那宅子裏的主人在談話時，忽而在客廳的窗子外面看見一個人，「那是她！」他心頭突然這樣一跳，接着，也便彷彿定全看見了當前的光明。

她的名字叫昭蒂，是見君在她家宅子裏走動了有好幾天之後，一天在無意中才知道的。當見君初次發現原來那家就是昭蒂的家，他眞再也分析不出他當時的心裏是什麼一種狀態。有誰能夠分析出，當一個人剛知道了他得了香檳票的那一剎那的心理呢？幸福，稀奇，……做夢也做不到。

常見君發現了那家就是昭蒂的家之後，他回到了自己的家裏，究竟即使他自己也都說不出他當時究有着怎樣一種緊張。他好像一個礦苗師發現了一塊金苗，他好像一個畫家完成了他費了二十年心血的一張傑作。

見君是太年青，生動，而且能幹了，當那一天，伴着X博士在一般女學生之前站着時，實在的確地給了許多人一種憧憬。在昭蒂，因爲那一天，見君對自己注意得太奇怪了，使她對于那樣一位不相識者的記憶，也留下了一些小小的。現在，見君是在她自己家中走動着，而且，關于見君的底細，她也便知道得更多起來了。

然而在當時，究竟昭蒂已經有了人家的了，這，在見君，還並不知道。朋友和戀愛是兩件事，而戀愛和結婚又是兩件事吧，但在普通的理解下，有了未婚夫的女子，究竟該多少要和別的男性疏遠些了。昭蒂已經是人之未婚妻了，這，她自己也明白。而且因有這，所以常常使她預備去接受一個男子的愛的時候，忽而又會變了掛了。（未完）

醫藥

內科醫士葉古紅 診所：國府路東首南口 診例：上午一元 下午出診五元 電話二二六一

婦幼科女醫士魏新綠

精醫花柳病赤白帶日久不孕病愈可得子 女醫程立卿診所楊公井國民戲院前

內外科花柳科特設戒煙專科 達三醫院 院址南捕廳 電話二三三六四

特別警告
時屆夏令，疫症叢生，性命攸關，速謀自衞之方，當未雨綢繆之舉，惟有何製平安水可以保障安全，該水是十數年經驗之良方，用貴重藥品標準配製，無論何種危險痧症，服之立能起死回生，適非市售一切藥水可比
價目：小盒十六瓶，每盒大洋一元；大盒一百瓶，每盒大洋五元
總售處：南京龍王廟濟生療養院 電話二二八二五

楊拯醫師診所附設 花柳專療所
時間：上午十時起至下午六時
地址：朱雀路海銀行下
電話二二三九號

介紹國醫戴坤山按摩專科
專治筋骨痠疼，四肢麻木，半身不遂，冷熱皮膚，小兒驚風，肚痛水瀉，男婦內外疑難雜症
介紹人：劉哲 李宗謙
觀樓旅館三號 電話二二二四 診所：娃娃橋九門 出診二元 門診一元 四角

建國月刊 第十卷第四期 出版 要目
●發揚歷史的民族性 ●喚起民族的自信力 ●糾正頹廢浪漫險詐浮薄的惡習 ●提倡勇往邁進禦侮雪恥的精神
另售每冊大洋二角 預約全年二元 國外加倍 本報發行課代售

唐代的科舉制度 方豪著 每本實價六角
本書爲方豪先生所編著，方先生爲中央大學講師，對於國史，研究有素，原稿完成「中國科舉制度」一書，本書初稿在中大校刊發表，因應讀者要求，發行本，搜羅宏富，內容充實。本報發行課代售

嬰孩出牙後最適宜之食品
通常嬰孩於出牙以後往往餵以食品，但普通食品或則質料不淨，滋養不富，或則所含澱粉質過多，不易消化，請餵以愛蘭漢百利麥芽烘餅，則不僅因含有多量之維他命D而滋養極富，且能脆異常，一與唾液接觸，即能溶化，與孩食之可以長成堅固之齒牙，而獲充分之滋養力，且味極可口，內含並無澱粉質，至易消化
愛蘭漢百利 麥芽烘餅

康福醫所 專科花柳
德醫袁精九 主治內外各科（診例）
門專 花柳科 全愈包治
地址：花牌樓南京劇場旁

感謝良醫高煥然

診治腦性病
男女性病
診例及時間
診所：南京新街口